BIBLIOTHECA NACIONAL
DO
RIO DE JANEIRO
CONT. LEGAL

NOVO ATENTADO DOS TERRORISTA
PAGINA 2

PRONTA A TABELA DO TORNEIO ATLANTICO
PAGINA 9

MOVIMENTO DE ROTINA
PAGINA 3

PAVIMENTAÇÃO DAS ESTRADAS RURAIS
PAGINA 12

Edição de Hoje:
12 PÁGINAS
50 Centavos

Diario Carioca

Fundador: J. E. DE MACEDO SOARES

Terça-Feira
28 DE JANEIRO DE
1947

ANO XX — RIO DE JANEIRO — Diretor: HORACIO DE CARVALHO JUNIOR — PRAÇA TIRADENTES N. 77 — N.º 5.703

DENÚNCIA Á JUSTIÇA ELEITORAL CONTRA ADEMAR E HUGO BORGHI

Corrupção Eleitoral

J. E. DE MACEDO SOARES

Os jornais estão celebrando, a justo título, o espírito de legalidade reinante nas últimas eleições. Efetivamente os poderes públicos, estimulados pelo chefe da Nação, tomaram geralmente uma atitude de imparcialidade e respeito ao livre pronunciamento das urnas. Não houve, senão raramente, atos de violência ou de compressão e ainda não se acusou nenhum Interventor por se ter servido da máquina administrativa em favor de uma das facções em liça.

Contudo, êsse panorama geral comporta um setor de trevas, que está em São Paulo. Nesse Estado, a corrupção tirou a máscara, agiu ostensivamente e gerou um falso resultado eleitoral, que, se fôr ratificado pela Justiça, dará a São Paulo um govêrno ilegítimo usurpador.

Os fatos são do conhecimento geral; não deviam ser alegados antes do pleito, pois se confirmariam com seus resultados. Os crimes eleitorais são necessariamente de ação pública; chegou, pois, o momento da procuradoria junto à Justiça Eleitoral consubstanciar a denúncia para que se processem e julguem-se os réus dos crimes de corrupção.

Borghi e Ademar de Barros, ao invés dos seus dois antagonistas Almeida Prado e Mário Tavares — manejaram na campanha, na propaganda, na aliciação dos votos, somas exorbitantes, excedentes de tôda despesa razoável, intervindo, pois, com dinheiro para corromper, induzir em êrro, enganar ou comprar francamente os eleitores.

Nenhuma legislação de países democráticos policiados admite ou silencia êsses métodos criminosos de obter mandatos políticos. O fato da lei Agamemnon, ainda vigente no país, ter omitido a definição, enumeração e classificação de tais crimes não os deixa ignorados ou em silêncio, pois aí estão os princípios gerais do direito oriundos dos preceitos da moral pública, para os reprovar e punir.

Nos regimes democráticos, o princípio fundamental é que os eleitores escolhem livremente os elegíveis. Mas quando os candidatos metem-se a escolher os eleitores, abrindo a feira dos votos, já não estaremos num regime... democrático. A fonte dos mandatos envenenada pelo dinheiro, seria então o manancial da corrupção do Estado, da venalidade dos costumes, da degradação dos cidadãos.

A corrupção é, pois, o maior dos crimes eleitorais. A evidência, a notoriedade da ação criminosa comporta em tôda parte do mundo um sistema eficaz de denúncia e prova para a condenação dos autores. Em São Paulo, Ademar e Borghi moveram somas enormes não somente na propaganda mas na aliciação dos eleitores. Ambos atuaram pessoal e diretamente ou, então, serviram-se de agentes e delegados, que se tornaram os distribuidores do dinheiro e compradores de votos.

A Justiça não toca apenas pesquisar o emprêgo no pleito de somas exorbitantes; convem-lhe igualmente averiguar as origens de tais dinheiros. Se o govêrno decidir, afinal, submeter à Justiça Eleitoral os inquéritos oficiais a que foram sujeitos Borghi e Ademar, teremos aí um ponto de partida para o procedimento judiciário, o qual vai corresponder, mas não exceder à expectativa pública do procedimento criminoso dos dois candidatos.

Se, entretanto, o comodismo, a complacência ou a debilidade mental, que são marcas inquietantes da nossa sociedade política, influir para fecharmos os olhos à corrupção no primeiro passo em que se engaja no regime — de modo que um corruptor logre subir ao govêrno de São Paulo à fôrça do dinheiro clandestino — então poderemos ver muito mais grave e pior não somente no Estado como em todo o Brasil. Isso está na consciência do país, não precisamos demonstrar.

"SÃO PAULO"
Companhia Nacional de Seguros de Vida
Sucursal no Rio de Janeiro — AV. RIO BRANCO. 114-6.
DIRETORES
Dr. José Maria Whitaker
Dr. Erasmo Teixeira de Assumpção
Dr. J. C. de Macedo Soares

Novo Desastre de Aviação No Mexico

12 PESSOAS PERECERAM NO SINISTRO

ALBUQUERQUE, Novo Mexico, EE. UU., 27 (U. P.) — O avião quadri-motor "B-29" que caiu ao solo após levantar vôo do aerodromo local, incendiou-se logo que se chocou com a terra.

As patrulhas de salvamento somente após uma hora de trabalhos conseguiram extinguir as chamas.

Testemunhas do acidente dizem que o aparelho procurava ganhar altura quando precipitou-se ao solo.

O coronel Perry Hoingoto, comandante do aerodromo de Kirtland, onde verificou-se o desastre, informou que o avião ia realizar um vôo rotineiro de instrução.

PERECERAM 14 PESSOAS

ALBUQUERQUE, Novo Mexico, EE. UU., 27 (U. P.) — Pouco depois de levantar vôo do Aerodmo desta cidade, hoje, caiu ao solo um avião de transporte militar "B-29". Segundo as primeira informações, todos os ocupantes do aparelho, entre 12 e 14 pessoas, pereceram.

A PURAÇÃO NO ESTADO DO RIO

Aproxima-se do fim o trabalho das Juntas Apuradoras, no Estado do Rio. Até ontem, a posição dos diversos partidos eram as seguintes: PSD — 8.164; UDN — 59.120; PTB — 31.241; PCB — 25.058, PR — 5.383; PRP — 4.700; PSP — 977 ED — 924. POT — 466; PTN — 354; PPB — 192; PDC — 138.

Para governador o resultado era o seguinte: Edmundo de Macedo Soares e Silva — 104.033, Lontra Costa — 8.090, Macedo Pereira — 633.

Para senador: Sá Tinoco — 55.925, Galdino do Vale — 32.351, T. Miranda — 10.655.

Sr. Georgino Avelino

Não Progrediu o Comunismo no R. G. do Norte

Declara o Senador Georgino Avelino

O senador Georgino Avelino regressou ontem, do Rio Grande do Norte, comparecendo ao Senado, á tarde, sem, contudo, tomar parte nos trabalhos do plenario, permanecendo em seu gabinete onde atendeu a numeroso expediente e conferencias. Aí o representante potiguar recebeu os jornalistas, fazendo um relato do que foi a luta eleitoral no Rio Grande do Norte.

Disse que, a despeito dos processos usados pelos adversarios, o PSD, que lutou contra todos os partidos coligados, sairá vitorioso, elegendo o governador. O candidato pessedista, de acordo com um despacho que acabava de receber, já tinha 4 960 votos de diferença para seu opositor. Os partidos coligados estão vencendo, apenas, em seis municipios, enquanto que o PSD vence em 18. Nos 18 restantes, os adversarios têm dois redutos, São Tomé e Jardim do Seridó,

(Conclui na 11ª pag.)

Graves Acusações à Conduta Legal do PSP e do PTN

Estamos seguramente informados de que será apresentada, dentro em breve, á Justiça Eleitoral grave denuncia contra os candidatos ao governo de S. Paulo pelos partidos Progressista e Trabalhista.

Serão denunciadas serias irregularidades na conduta legal dos dois partidos, bem assim virão á baila os famosos inqueritos ainda em andamento sobre a acusação de peculato ao sr. Ademar de Barros e a negociata do algodão efetuada pelo sr. Ugo Borghi no crepusculo da ditadura.

A denuncia constará de impressionantes documentos sobre a corrupção que reinou em S. Paulo e visará tambem a legalidade do registo do sr. Ademar como candidato do Partido Comunista. Dela se conclui que apenas dois partidos concorreram no Estado ao pleito em condições de pereita legalidade: — a União Democratica Nacional e o Partido Social Democratico.

Sr. Carlos Lacerda

Entre 7.500 a 8.000 votos o Quaciente Eleitoral

Carlos Lacerda Fez o Segundo Vereador da UDN — 21 Eleitos — Faltam Apenas 717 Urnas

O desembargador Afranio Costa, presidente do Tribunal Reg. Eleitoral, declarou ontem á reportagem que o quociente eleitoral, segundo os calculos feitos tomando por base os elementos colhidos até agora, deverá ser contado entre 7.500 e 8.000 votos. Assim sendo, já se podem considerar eleitos 21 vereadores assim distribuidos: — PCB. — 6; UDN — 5; PTB — 5; ATD — 3; PR — 2. Dentro de 5 dias deverá terminar a apu-

(Conclui na 11ª pag.)

Justificadas as Abstenções Pelas Dificuldades da Lei

As Transferencias de Titulos e o Quase Nomadismo das Massas Rurais Fluminenses, Mineiras e Paulistas — Outras Causas: Descredito dos Politicos, dos Partidos, Negligencias, Etc. — Razões Femininas: Obrigatoriedade da Declaração de Idade

Pretende a Justiça Eleitoral tomar severas medidas contra os abstencionistas das ultimas eleições. Muito bem. A defesa da democracia está a exigir energica repressão contra seus inimigos: os comunistas e os indiferentes. E a melhor repressão — evidentemente, contra os indiferentes, porque os vermelhos estão sempre prontos a fazerem o que "seu mestre mandar" — há de ser o exercicio do voto, que ressalva o processo legitimo de afirmação democratica.

Mas, entre o que se impõe e o que será feito, há uma profunda diferença.

Primeiro, convem assinalar que a falta de eleições, entre nós, nos vai levando a exageros menos justificaveis: a percentagem das abstenções, por exemplo. Segundo, é preciso apurar os motivos das abstenções, sendo possivel, que os proprios dispositivos eleitorais tenham grande responsabilidade nessas mesmas abstenções. O quase nomadismo das massas rurais — sobretudo em São Paulo, Minas e Estado do Rio — prejudicado pelas dificuldades das transferencias dos titulos, é um exemplo.

Por fim, surgem, então, as penalidades a serem aplicadas, sejam de ordem moral, sejam de ordem material.

Essas considerações resultam dos elementos que, a seguir, passamos a indicar, sobre o comparecimento eleitoral aqui e noutros paises democraticos.

ABSTENÇÕES

Ao que tudo indica, as abstenções de 19 de janeiro não atingiram a proporção de 40%. Ora, até 30%, pode-se considerar um não comparecimento normal.

Na Inglaterra, para as eleições parlamentares, as mais importantes, o comparecimento medio é de 70% do eleitorado.

Na França, o numero dos que votam raramente vai alem de 60%.

Nos Estados Unidos, as eleições presidenciais é que consignam um record de comparecimento, por isso que 80% dos eleitores americanos comparecem firmes ás urnas. Já, nas demais votações, os abstencionistas, crescem enormemente.

Por estas razões, deve ser considerado excepcional o total de 5.843.930 eleitores brasileiros que votaram a 2 de dezembro, equivalendo a 80% dos .... 7.474.542 alistados para as mesmas eleições.

Sobretudo, no Distrito Federal, o que se verificou naquele mesmo dia foi rarissimo: dos 550.173 eleitores votaram .... 489.461, isto é, apenas 11% deixaram de levar seu voto ás urnas.

(Conclui na 11ª pag.)

As Relações Entre A Argentina e os Estados Unidos

WASHINGTON, 27 (De Roscou Snipes, da U. P.) — As cinco semanas da estada em Washington do embaixador norte-americano em Buenos Aires terminaram hoje com uma entrevista final, na Casa Branca do sr. Messersmith com o presidente Truman.

Os fatos que se produziram em consequencia da visita do sr. Messersmith a esta capital tiveram o efeito imediato de diminuir a tensão oficial entre os Estados Unidos e a Argentina, bem como uma significação historica destinada a preparar o terreno para reavivar as relações inter-americanas e a evolução do sistema pan-americano.

A visita do sr. Messersmith projetou as relações inter-americanas em planos mais elevados no setor onde é traçada a

(Conclui na 11ª pag.)

TODOS CONCORDAM NA NECESSIDADE DE UM PARTIDO SOCIALISTA NO BRASIL

MAS NADA HA DE CONCRETO NAS CONVERSAÇÕES — DECLARA O DEPUTADO HERMES LIMA AO "DIARIO CARIOCA"

— Nada ha de concreto em tais noticias. Apenas tendencias, pontos de vista, conversas no plano dos principios — disse-nos o deputado Hermes Lima, representante da Esquerda Democratica, sobre o noticiario jornalistico em torno da proxima constituição de uma nova corrente partidaria, de que se adianta o proprio nome: Partido Socialista do Brasil.

A NOTICIA

Segundo tais noticias, — "numerosos proceres politicos, deputados e senadores de varios partidos, tendo em vista os surpreendentes resultados das ultimas eleições, em que facções coligadas derrotaram fragorosamente as forças majoritarias, estão reunindo os melhores elementos para a fundação de um novo grande partido: o Partido Socialista do Brasil, cujas diretrizes seriam genuinamente nacionalistas. E esse Partido Socialista do Brasil já contaria em seu seio os seguintes parlamentares: deputados Pedroso Junior, Café Filho, Aureo Torres, José Leomil, Hermes Lima, Jurandir Pires Ferreira, Campos Vergal, Eunapio de Queiroz e Vieira de Melo; senadores Marcondes Filho, Roberto Glasser e outros. Uma comissão de juristas acha-se encarregada de elaborar o programa e estatutos, segundo os quais serão arregimentados os dirigentes e estruturado o partido. Tambem se informa que elementos trabalhistas, udenistas, republicanos e pessedistas, descontentes com a orientação de seus partidos, estão aderindo á idéia da organização do Partido Socialista do Brasil, cuja lista de fundadores se encontra em mãos de um antigo ministro de Estado. Consta ainda que tambem elementos comunistas discordantes da linha politica do sr. Luiz Carlos Prestes e tambem elementos que divergem do sr. Getulio Vargas estariam dispostos a ingressar no P. S. B.".

AS DECLARAÇÕES

Procurado pelo DIARIO CARIOCA, o representante carioca da Esquerda Democratica declarou:

— Nada de concreto. O que ha de verdade apenas são conversas no campo teorico: todos concordam na necessidade de um grande e poderoso partido socialista no Brasil: concorda-se igualmente quanto á necessidade de rearticulação politica dos elementos mais progressistas para tal fim. Entretanto, nada de positivo, de assentado praticamente existe. E muito menos compromissos especificos entre os nomes apontados na noticia. Pelo menos, de minha parte, não os assumi quanto a mim e ignoro-os quanto aos demais.

Dep. Hermes Lima

NOS ESTADOS

São Paulo	
Ademar de Barros ..	364.922
Ugo Borghi	311.372
Mario Tavares	251.701
Almeida Prado	84.382
Minas Gerais	
Milton Campos (Oposições	337.553
Bias Fortes (PSD) ...	266.683
Rio Grande do Sul	
Valter Jobim (PSD)	207.862
A. Pasqualini (PTB)..	181.147
Martins Costa (UDN)	95.598
Paraná	
Moysés Lupion (Coligação)	85.365
Munhoz da Rocha (PR-PSD)	43.555
Santa Catarina	
Aderbal Ramos (PSD)	57.370
I. Bornhausen (UDN)	50.043
Sada (PRP)	1.638
Espirito Santo	
Lindemberg (PSD-UDN)	49.802
A. Vivacqua (Opos.)	23.800
Goiaz	
Coimbra Bueno (Op.)	26.965
José Ludovico (PSD)	24.388
Mato Grosso	
E. Figueiredo (PSD)	12.952
D. de Andrade (Op.)	12.352
Baía	
Mangabeira (Colig.)..	68.487
Medeiros Neto (PTB)	33.823
Sergipe	
J. Rolemberg (Colig.)	14.905
Luiz Garcia (UDN) ..	10.244
Alagoas	
S. Pericles (PSD) ..	19.596
Rui Palmeira (UDN)	14.586
Paraiba	
O. Trigueiro (UDN)..	55.289
A. Carneiro (PSD) ..	53.300
Pernambuco	
Barbosa Lima Sobrinho (PSD)	78.709
Neto Campelo (Oposições)	77.749
Pelópidas Silveira (PC)	36.019
Souza Leão	238
Rio Grande do Norte	
José Varela (PSD) ..	29.139
R. Cavalcante (Op.)..	26.292
Ceará	
D. Faustino Albuquerque (UDN)	64.201
General Onofre Diniz (PSD)	55.978
Piauí	
Rocha Furtado (UDN)	37.202
G. de Castro (PSD)..	31.261
Maranhão	
Sebastião Acher (PPB)	17.917
Lino Machado (PR) ..	10.080
Genesio Rego (PSD)	5.398
Publio Melo (UDN) ..	1.120
Pará	
M. Carvalho (PSD) ..	23.591
General Zacarias (Op.)	15.486
Prisco Santos (UDN)	1.411
Amazonas	
Leopoldo Neves (UDN-PC-PTB)	5.522
Rui Araujo (PSD e pequenos partidos) ...	3.818

O Japão Aprendeu a Sua Lição

Freda KIRCHWEY

(Copyright do "S. G. D. L." — Exclusividade do DIARIO CARIOCA no Distrito Federal)

NOVA YORK, outubro.

Há pouco mais de um ano o Japão baqueava. A segunda bomba atômica, lançada alguns dias antes da rendição, havia esmagado não só Nagasaki, como tambem a fé do Japão em sua inviolabilidade. Um mês depois da rendição, o general Mac Arthur hasteava a bandeira das estrelas e listas sôbre a embaixada dos Estados Unidos em Tóquio. Pela primeira vez na história, o "sagrado solo nipônico" jazia aos pés de um conquistador.

Desde então, a ditadura militarista e tudo que a ela se relacionava foi sistematicamente desfeito. Três dias depois do desembarque do general Mac Arthur, o Quartel General Imperial era dissolvido. A escola de cadetes foi fechada e os estudantes enviados para casa. Depois, grande numero de organizações ultra-nacionalistas, inclusive alguns grupos religiosos e femininos, foram dissolvidas, e iniciou-se a caça ao Dragão Negro e outras sociedades secretas. Já em dezembro de 1945, 4.000.000 de soldados japoneses haviam submissamente deposto as suas armas.

Entre as reformas drásticas levadas a cabo pelo general Mac Arthur, duas há que merecem menção especial: a chamada Carta de Direitos de 9 de outubro e a supressão do shintoismo de Estado. Não foi tocada a forma popular do Shinto, a "religião do dez milhões de deuses", originaria do primitivo animismo japonês. Mas o culto ao Imperador foi totalmente banido. E o golpe de graça foi dado pelo próprio Imperador, quando publicamente negou a divindade, em sua irradiação de Ano Bom.

A Carta de Direitos rompeu com a monstruosa tirania do Ministério do Interior, com as suas miriades de espiões e policiais. Foram postas em liberdade cerca de 500 pessoas que sofriam nas masmorras, sem processo, pela simples suspeita de alimentaram "pensamentos perigosos". Treze governadores prefeiturais e 2.000 policiais, inclusive 100 oficiais inferiores, foram demitidos. Foi restabelecida a liberdade de imprensa, com a condição de que a mesma nada dissesse de inconveniente aos aliados.

Outra das grandes reformas, já projetada mas ainda em vias de execução, foi a abolição do sistema feudal de posse da terra. Durante muitos anos a Dieta falou em reformas para os camponeses, mas esta medida era bloqueada pelos industriais e pelos proprietarios de "yoshiwaras", que dependiam das filhas dos camponeses para o recrutamento de mão-de-obra. Nas eleições de abril dêste ano, todos os partidos bateram-se pela reforma agrária.

Com o militarismo desarticulado e o exército pela primeira vez realmente impopular como causador de todas as misérias do povo, as referidas eleições constituiram um bom passo inicial no caminho de Japão para a democracia. O espetáculo foi magnifico. Setenta e três por cento dos eleitores, um numero sem precedentes, votaram; as mulheres, enfim livres, compareceram ás urnas de maneira impressionante e elegeram 38 de suas representantes. E os resultados deram uma maioria substancial ao tipo de homem proeminente durante a década "liberal" de 1920 a 1930.

Mas logo que a Dieta se reuniu foi para derrubar o velho e vacilante barão Shidehara, um autentico liberal, mas sem experiência ou talento para a administração interna. Prontamente resignou ao posto de primeiro ministro em favor de Mr. Yoshida, antigo embaixador em Londres, cujas tendencias anglófilas valeram-lhe uma virtual prisão domiciliar durante a guerra. A Dieta imediatamente se indispõe com êle a respeito do projeto de Constituição: não se sabe o que mais teria feito o primeiro ministro.

Atualmente, a atitude generalizada entre os japoneses poderia ser resumida em uma só frase: "Precisamos agradar aos nossos dominadores". Muitos dos melhores japoneses ainda se mantem afastados, temerosos de colaborarem com os conquistadores: e o mundo oficial ainda está emperrado por uma apatia persistente. O ultimo relatório do general Mac Arthur fala de rações diárias de alimentos, em Tóquio, a serem reduzidos em 20 por cento do nivel atual, que já é baixo, ou sejam 1.082 calorias; refere que metade da população é incapaz, devido á fraqueza fisica, de trabalhar com plena eficiencia; que a produção carbonifera está decaindo, com pessimas consequencias para a industria; que 3.000.000 de japoneses foram repatriados no ano passado, vindo engrossar as fileiras dos desempregados famintos. E reforçando esta atmosfera depressiva, as ruas de Tóquio e outras grandes cidades continuam repletas de destroços.

E nestas condições que o Partido Comunista se esforça por assumir a liderança nacional e, neste sentido, já existem sinais de tendencia populares para a extrema esquerda. O Imperador nada perdeu com a sua declaração de que é um homem e não um deus. Os japoneses voltam-se para êle como a unica coisa estável em seu mundo espatifado. Mas para que o Imperador faça algo para tirá-los da rua da amargura, necessitará de encorajamento, um tipo de encorajamento que o seu povo possa compreender.

Sem desrespeito para com o general Mac Arthur, que indubitavelmente muito fez colocado em posição dificil, é de se desejar que os dez representantes de outros governos, especialmente da Inglaterra — com a sua longa experiencia do Japão — prestem mais atenção ao futuro do país. Entre esta comissão e o general Mac Arthur existe muito pouca ligação, como o demonstra o relatório da Comissão.

Apesar das pesadas perdas e danos industriais, o Japão está começando a enviar para os Estados Unidos quantidades não desprezíveis de seda, material elétrico e outras mercadorias, e missões comerciais da maioria dos países asiáticos estão a caminho do Japão para verem o que podem comprar. Mas há um ponto de interrogação suspenso sôbre o futuro economico. Enquanto não souber o montante das reparações que lhe são exigidas — e o país não se acha em condições de pagar muito — enquanto não souber até que pónto lhe será permitido reconstruir a sua industria e qual será o seu papel no comercio internacional, o Japão não colocará muito zelo ou energia em suas tarefas de reconstrução.

Estes problemas devem ser de muito mais facil resolução no Japão do que na Alemanha. O Japão tem a sua administração muito bem organizada e um governante venerado cujas boas intenções pessoais não são postas em duvida. Não há no Japão o problema das zonas, assim como não há razão para se temer que, dentro de qualquer periodo previsivel, volte a tornar-se uma ameaça a paz mundial. A perda da Manchuria e de Formosa, bem como de todas as bases insulares no Pacifico, constituem só por si uma garantia disso.

O Japão acha-se hoje numa encruzilhada. Continuará ele a ser o pesadelo da Asia ou transformar-se-á no país decente e amigo que pode ser? Cabe aos aliados decidirem. Eles não poderão continuar indefinidamente a desempenhar o papel de "providencia politica" num país cujo idioma, tradições e estrutura tanto diferem dos nossos. Os aliados têm a responsabilidade de cuidar que as raizes do militarismo nipônico estejam bem cortadas, que o poderio dos grandes trusts seja anulado e que exista terreno propicio ao crescimento das instituições democráticas. Isso significa uma urgente solução do problema das reparações, um tratado de paz para breve e a fixação de uma data para o termino da ocupação militar. O Japão aprendeu a sua lição: não duvidam disso os que bem o conhecem. Uma politica generosa que objetive dar uma oportunidade ao Japão, bem como um encorajamento prático para que o país passe a caminhar com seus proprios pés e olhe de frente o seu futuro provará ser, a longo prazo, a politica da verdadeira sabedoria.

JÁ SE ENCONTRA NAS LIVRARIAS

ASPECTOS DA VIDA DO BRASIL

DE BELMIRO VALVERDE

Uma honesta e corajosa revisão de nossa historia politica, da Colonia aos nossos dias, explicando as causas da desoladora situação do Brasil

Sequestrado Um Juiz em Pleno Tribunal Por Grupos de Judeus

RESUMO TELEGRAFICO INTERNACIONAL (U. P.)

A Sra. Roosevelt na Presidencia da Nova Organização Mundial

Iminente a Solução da Crise Italiana — Retirada dos Embaixadores de Madri — Os Politicos Germanicos Não Quiseram Coalizão — Lideres Muçulmanos Postos Em Liberdade — O General De Clay Desmente os Russos

Um despacho enviado de Lake Success pelo correspondente Robert Manning, anuncia que a nova entidade da Organização Mundial das Nações Unidas deverá iniciar os seus trabalhos sobre os direitos humanos com a eleição da sra. Franklin Delano Roosevelt para a sua presidencia. Assim é que a Comissão de Direitos Humanos da Organização Mundial das Nações Unidas já iniciou a tarefa de redigir os direitos essenciais a todos os homens, esperando-se que venham a tona as divergencias nos modos pelos quais os povos ocidentais e os da União Soviética encaram valores tais como a liberdade, igualdade e democracia. A esse respeito, informa, ainda, o correspondente Manning, o representante britanico, sr. Charles Dukes, já manifestou seus receios de que a Comissão tropece logo de inicio com grandes divergencias conceituais. A proposito, o sr. Dukes perguntou: "Que queremos dizer com as palavras liberdade de imprensa, liberdade de religião e igualdade? As nações ocidentais têm conceitos firmados sobre aqueles valores, mas quais serão os conceitos de outros povos?"

IMINENTE A SOLUÇÃO DA CRISE ITALIANA

Em um despacho procedente de Roma, e enviado por Norman Monteiller, veio-nos a noticia de que Alcide de Gasperi havia anunciado ontem, depois de uma hora e vinte minutos de conferencia com o lider comunista Palmiro Togliatti, que "foram dados passos positivos para a solução da crise" e disse que espera ter ainda hoje um esclarecimento completo da posição de todos os partidos. Ao deixar o Viminale, Togliatti declarou que, em sua opinião, a conferencia "terminou com certo exito e acredito que fizemos progresso". De Gasperi regressou a Roma pouco depois do meio-dia, tendo passado o domingo em Castel Gandolfo. Empenhou-se logo em conversações com os lideres cristãos democratas, apos o que recebeu Togliatti para a conferencia mais prolongada que já manteve nos ultimos dias com qualquer chefe politico. Fontes do Viminale declararam que indubitavelmente foram reiniciadas as negociações sobre as exigencias maiores apresentadas pelo Partido Comunista a respeito dos postos ministeriais. De Gasperi, ainda ameaça formar um gabinete direitista, se não conseguir abrandar a oposição esquerdista.

RETIRADA DOS EMBAIXADORES DE MADRI

Sir Waldron Smither, membro conservador, afirmou, ontem, na Camara dos Comuns que a retirada do embaixador britanico de Madri "serviria apenas para auxiliar e instigar ainda mais os comunistas em todo o mundo". A declaração de Sir Smither foi feita num breve duelo verbal em que o conservador Sir Patrick Hammond interpelou o ministro do Estado sr. Heckor McNeil, sobre se a retirada do embaixador britanico não teria sido prematura. O sr. McNeil, entretanto, respondeu que não esposava aquele ponto de vista, e acrescentou que "a Grã-Bretanha não tinha por que se desculpar da ação que empreendera".

OS POLITICOS GERMANICOS NÃO QUISERAM COALIZÃO

"Levei Hitler ao poder, a despeito da minha antipatia pessoal e politica por ele porque não havia outra alternativa". Essa declaração foi feita, ontem, por Franz von Papen perante o Tribunal de Desnazificação, em Nuremberg. Acrescentou, ainda, von Papen, que "o Partido Nazista contava com maioria esmagadora, na epoca, e que os outros partidos politicos deixaram de concordar numa coalizão". O ex-diplomata declarou que "o programa do governo de Hitler, parecia saudavel a principio". Disse que somente mais tarde percebeu que cometera um erro em sustentar a influencia do "Fuehrer". Por outro lado, Friedrich Shaeffer, outrora ministro das Finanças do governo nazista, que depôs como testemunha da acusação, acusou Papen de ter apoiado a ascensão do Hitler negando-se a aceitar a proposta de dois partidos bavaros sobre uma coalizão oposicionista.

LIDERES MUÇULMANOS POSTOS EM LIBERDADE

Foram anunciadas, ontem, de varios partes da India, que grandes manifestações de protesto estão sendo realizadas pela Liga Muçulmana contra a prisão de seus lideres no Estado de Punjab.

Em Jullundur, 85 milhas a leste de Lahore, a multidão atacou a cadeia, ante-ontem, pela segunda vez em dois dias, tentando pôr em liberdade lideres muçulmanos detidos ali.

A policia abriu fogo para o ar, a fim de repelir o assalto, depois que seis soldados e tres outros funcionarios da policia foram feridos. Oito lideres destacados da Liga Muçulmana em Lahore, na provincia Noroeste, foram postos em liberdade, ante-ontem, depois

Sra. Franklin Delano Roosevelt

de uma conferencia entre o governador britanico do Punjab, sir Evans Jenkins, e o "premier" sir Khizr Kyat Khan, não pertencente á Liga.

O GENERAL DE CLAY DESMENTE OS RUSSOS

O vice-governador militar americano, general Lucius de Clay desmentiu em Berlim, a noticia veiculada pela agencias de noticias licendiada pelos russos, de que os funcionarios anglo-americanos "estão fazendo o possivel" para impedir a ultimação do relatorio do governo militar unificado, sobre a Alemanha, para ser submetido ao Conselho de Ministros do Exterior. A agencia "ADN", havia anunciado, de Moscou que o governador militar sovietico, Vassily Sokilovsky, informou o governo da U. R. S. S. do suposto obstrucionismo anglo-americano.

O relatorio quadripartite sobre a Alemanha deve estar preparado até o dia 25 do proximo mês como "background" para a conferencia dos ministros do Exterior, que se realizará em março na capital sovietica.

TEMEROSO O POVO POLONES

Embora sem carater oficial, informou-se, ontem, em Washington, que o embaixador dos Estados Unidos em Varsovia, sr Artur Blish Lane, acaba de preparar um relatorio anunciando que o povo polonês se mostrava temeroso com o futuro.

O relatorio do sr. Lane ainda não foi dado á publicidade, oficialmente, mas acredita-se, contudo, que venha a reforçar as acusações pre-eleitorais, feitas pelos Estados Unidos, segundo as quais o governo polonês dominado pelos comunistas intimidara os outros partidos.

Por outro lado o relatorio revelaria, tambem, que os observadores da embaixada norte-americana, nas oitocentas e dez mesas eleitorais teriam tido sua tarefa dificultada pela policia secreta polonesa.

ACUSAÇÕES AO PARTIDO

Acusando, ontem, o Partido Nazista de se achar novamente em ação na Alemanha, o comandante Raymond Blackburn, membro do Parlamento britanico e um dos signatarios do relatorio emitido ante-ontem, anunciou em Londres, que as autoridades britanicos e norte-americanas de ocupação deveriam apresentar uma oportunidade para que se levasse a efeito uma investigação em torno do delicado assunto.

O documento em questão, que foi preparado pelo Comitê Internacional de Estudo das Questões Européias, apresentou uma "grande quantidade de indicios comprovados".

Advertencia da Emissora Oficial aos Cidadãos Britanicos

JERUSALEM, 27 (De Eliav Simon, correspondente da U. P.) — Grupos de judeus armados irromperam intempestivamente num distrito de Tel-Aviv [illegible] trinta pessoas que se achavam na Sala de audiencias do Tribunal local e sequestraram o juiz Ralph Windsam, num o que praticaram o segundo sequestro de pessoas importantes, britanicas, nos ultimos dois dias. A emissora oficial da Palestina irradiou uma advertencia, segundo a qual, em vista do perigo de sequestro, aconselha-se todos os cidadãos britanicos a permanecerem por enquanto em suas residencias o maior tempo possivel, ou em qualquer outro lugar onde se possam considerar seguros. Em consequencia dos ultimos acontecimentos, foi decretado o toque de recolher em Jerusalem até nova ordem.

A cidade está pouco mais ou menos em situação de estado de sitio. O novo periodo critico da Palestina coincidiu com esperada execução de David Gruner, membro da organização clandestina Irgun Zvai Leumi, condenado por um tribunal militar sob a acusação de haver participado de um assalto á mão armada e sentenciado á morte.

Os "irgunistas" preveniram que se a execução for levada a efeito sua morte será "lavada em sangue". Acredita-se em consequencia que os recentes sequestros são parte do plano de represalias, ficando os sequestrados como refens. Entretanto, nos ultimos momentos, o comandante geral britanico na Palestina, sir Evelyn Barker, suspendeu temporariamente a execução de Grunner. O sequestro do Juiz Windsam ocorreu menos do 24 horas depois do de H. I. Collins, banqueiro britanico.

Windsam acabava de presidir um julgamento e se dirigia para o seu gabinete particular quando um grupo de homens armados de metralhadoras de mão o dominou, levando-o para um automovel, que partiu rapidamente. Posteriormente foi encontrado abandonado ao norte de Tel-Aviv um automovel que se supõe tenha sido o empregado no rapto, pois naquele setor foi que teve lugar o assalto de que participara Grunner.

Entrementes, o alto comissario britanico sir Allan Cunningham, ao anunciar que se dirigirá esta noite através do radio ao povo da Palestina, anunciou que fixará um prazo aos terroristas judeus para a libertação dos sequestrados.

Disse que, no caso de ser desprezada sua oferta, serão ocupados militarmente varios bairros da Palestina, os quais não citou nominalmente.

Em esferas extra-oficiais acredita-se que Cunningham dará aos sequestradores o prazo de 48 horas e que as zonas a serem ocupadas militarmente incluirão Jerusalem e Tel-Aviv, onde ocorreram os sequestros.

O toque de recolher foi decretado para toda a zona municipal de Tel-Aviv.

Espera-se que todos os 16.000 edificios de Tel-Aviv serão revistados pela força policial, bem como submetidos a minuciosos interrogatorios 200.000 residentes judeus.

A policia recebeu um telefonema anonimo, prevenindo que toda a zona norte de Jerusalem, onde está oculto o banqueiro Collins, está minada e que tudo voaria em pedaços, caso não fossem suspensas as investigações.

Tanto em Jerusalem como em Tel-Aviv apareceu pintada em paredes e muros a ameaça: "Estamos preparados para a guerra civil agora mesmo".

MAQUINA de Costura com defeito

Conserta-se e reforma-se qualquer tipo — Modifica-se para qualquer estilo — Compram-se maquinas usadas, paga-se bem. Atendo orçamentos rapidos a domicilio

CARLOS A. RODRIGUES

RUA ESTACIO DE SÁ 37 — TELEFONE: 32-3900

Uma voz amiga

COLABOROU PARA A TRANQUILIDADE DESTA FAMÍLIA

Sim... Foi há alguns anos. Um agente da Sul America visitava alguém, alguém que era moço, enérgico, dinámico, cheio de futuro; que era pai, também, e que amava os filhos, preocupado com a carreira deles. As palavras do visitante caiam em bom terreno. Um seguro se fez. Anos mais tarde, um imprevisto arrebatava uma vida preciosa, em plena ascenção. Mas a familia sem chefe não ficava ao desamparo. Aquela visita selara um destino; defendera um lar; era a sua estabilidade, a paz para uma esposa amorosa, a possibilidade segura de sustento, de estudo, de encarreiramento para algumas crianças que, de outra maneira, sabe Deus como se formariam... Pense em tudo isso, quando o visitar um agente da Sul America.

E lembre-se de que ele não lhe oferece apenas a possibilidade de proteção para a sua familia, mas planos vários de seguro que lhe permitem desfrutar, em vida, inúmeras vantagens, entre elas uma tranquila aposentadoria no grato conchego de um lar sereno e estável.

Ouça, como a voz de um amigo, a palavra do agente da Sul America.

Ouça, como a voz de um amigo, a palavra do agente da Sul America.

À SUL AMERICA
CAIXA POSTAL 971 - RIO
Queira enviar-me um folheto com informações sobre o seguro.
10 - IIIIIH - 6 9
Nome ....
Data do nasc.: dia.....mês.....ano ......
Solteiro?....Casado?.... Tem filhos?......
Rua ....
Cidade..........*Estado*..........

FIRME como o Pão de Assucar

SUL AMERICA

Companhia Nacional de Seguros de Vida

FUNDADA EM 1895

DESMENTE O MINISTRO DA GUERRA o Propalado Deslocamento de Tropas

O Legislativo

DA BANCADA DE IMPRENSA

A TEORIA DE TAVARES, BASTOS

(Pelo cronista parlamentar do DIARIO CARIOCA)

O sr. Hermes Lima tem razão (e como não a teria, um homem que é a clarividencia e o equilibrio em pessoa, como o sr. Hermes Lima?), toda razão: nosso talentoso e vibrante confrade sr. Rafael Correia de Oliveira, não é uma pomba. A esse respeito, seus artigos politicos não induzem a erro o mais desprevenido dos seus leitores. Não é uma pomba, e nisso reside parte do seu exito e do seu prestigio.

O que o sr. Rafael Correia de Oliveira é — e isso tambem não se contesta — é funcionario de Fazenda. Ora, parece que no Ministerio da Fazenda vigora singular principio em relação ao funcionalismo: ali, a qualidade de funcionario adere á pessoa e a acompanha, além do exercicio do cargo, pela vida em fora, na esfera das atividades de ordem privada. O funcionario perde a personalidade civil e transforma-se, onde estiver, numa extensão do Ministerio, por uma especie de extraterritorialidade do seu Estatuto.

A união do funcionario com a função é mais indissoluvel do que um casamento. A função publica é um "status" — indeclinavel, permanente, indivizivel.

A TEORIA E SEU ADEPTO

Essa teoria, que está sendo aplicada no caso do jornalista Rafael Correa de Oliveira, encontrou defensor adequado na pessoa do notavel esterilizador, sr. Bastos Tavares. Na opinião de s. excia., usineiro e vezeiro no emprego de argumentos impressionantes, quando um jornalista que é tambem funcionario discorda do governo e o critica, incorre em falta funcional, devendo-se considerar sibilina a distinção feita pelo sr. Hermes Lima entre o funcionario e o jornalista, quando as duas qualidades coexistem na mesma pessoa. A condição de funcionario absorve a de jornalista.

O sr. Hermes Lima procurou discutir, ainda afirmando que a tese Bastos Tavares con- respeito, não ficou muito claro. O que não duziria ao absurdo de impedir aos funcionarios que sejam tambem jornalistas o livre exercicio desta profissão, uma vez que a autoridade administrativa poderia sempre punir o funcionario, como funcionario, pelas atividades do jornalista, como jornalista.

JORNALISMO E VERRINAS

O sr. Bastos Tavares objetou, porém, implacavel e malicioso: "E se um tenente do Exercito escrever no jornal contra o ministro da Guerra?" Houve certa ansiedade em plenario, porque todos aguardavam que o sr. Bastos Tavares propusesse, para a hipotese, a esterilização do tenente. Mas s. excia. não examinou ainda a questão do ponto de vista genetico e, por enquanto, contentar-se-ia, ao que parece, com uma punição administrativa. Qual? A prisão? A exclusão das fileiras? A perseguição planificada? Seu pensamento, a respeito, não ficou muito claro. O que não padece duvida é que, para o sr. Bastos Tavares, não ha diferença sensivel entre a situação de um profissional de imprensa que, como o sr. Rafael Correia de Oliveira, exerce um cargo publico, e a de um tenente que resolva publicar alguma verrina contra o ministro da Guerra, na seção ineditorial dos jornais.

ANTIGOS E MODERNOS

Antigamente não era bem assim. Respondiam os jornalistas pelos termos acaso injuriosos, difamatorios e invericdicos de seus artigos de acordo com as leis de imprensa e nos limites por ela previstos. O jornalista desabusado pode ser funcionario exemplar e respeitador, quando no exercicio de suas funções. As multas em que incorresse, dirigindo automovel, por exemplo, não seriam consideradas faltas funcionais, a menos que sua função publica fosse justamente a de "chauffeur".

Hoje, o sr. Bastos Tavares elucida vitorioso:

— "Nous avons changé tout celà".

Aos partidarios da doutrina antiga, apenas resta a esperança de que o sr. ministro da Fazenda acabe por adotar o seu ponto de vista, enquanto amadurece a doutrina Bastos Tavares.

A CAMARA

REVERSÃO DO GENERAL BERTOLDO KLINGER ÀS FILEIRAS DO EXÉRCITO

O SR. CAMPOS VERGAL INVESTIU CONTRA AS DEMOLIÇÕES EM MASSA — VOTADA A ORDEM DO DIA

A sessão da Camara dos Deputados teve inicio, ás 14 horas de ontem, sob a presidencia do sr. Honorio Monteiro. A ata da sessão anterior foi aprovada sem discussão, passando-se á leitura do expediente.

O CASO DO JORNALISTA RAFAEL CORRÊIA DE OLIVEIRA

Da tribuna, o sr. Hermes Lima começou congratulando-se com o presidente, a Câmara e o país inteiro, pela realização do pleito de 19 do corrente. Em seguida abordou a onda de boatos que precedeu ao pleito, condenando-a. Referiu-se ao papel do Exercito, tecendo comentarios elogiosos e verberando as explorações que se pretenderam fazer de referencia ás forças armadas.

Passando á segunda parte do seu discurso, levou ao conhecimento da Camara o inquerito administrativo instaurado no Ministerio da Fazenda, contra o jornalista Rafael Correia de Oliveira, funcionario daquele Ministerio, por comentarios publicados na imprensa desta capital. Sustentou o sr. Hermes Lima a tese segundo a qual, no caso não cabe um inquerito administrativo e sim um processo pela justiça comum, de vez que a falta imputada deve ser ao jornalista e não ao funcionario. O orador foi bastante aparteado, declarando-se ao seu lado, entre outros, os srs. Plinio Barreto, Segadas Viana, Piza Sobrinho e Lino Machado. Em posição contraria colocou-se o sr. Bastos Tavares.

REQUERIMENTOS SEM RESPOSTA

O sr. Segadas Viana verberou a falta de respostas do Executivo a varios requerimentos que foram enviados, por intermedio da Mêsa. Em seguida enviou ela novos requerimentos: o primeiro solicitando informações ao Ministério da Viação sobre a compra de carros para a Central do Brasil no valor de 200 milhões de cruzeiros, cuja utilização importaria numa despesa de 300 milhões de cruzeiros. O segundo refere-se á situação dos empregados do serviço especial de saude publica, em face do contrato entre o governo Norte-Americano e o Ministério da Educação. O terceiro, solicitando informações do ministro do Trabalho a respeito da situação economica do Sindicato de Industria de Fiação e Tecelagem, bem assim dos rumores de interferencia do sr. Morvan Figueiredo na orientação a ser seguida por aquele orgão de classe.

EM BENEFICIO DOS LEPROSOS DE S. PAULO

Ocupou a tribuna o sr. Campos Vergal, tecendo comentarios sobre os efeitos desastrosos das demolições em massa. A seguir, ocupou-se dos leprosos de São Paulo, terminando por fazer um apelo ás autoridades no sentido de aquisição de medicamentos para aqueles doentes.

POLITICA DO MARANHÃO

O sr. Lino Machado ocupou-se das eleições no Maranhão, lendo telegramas e recortes de jornais á certa altura acentuou que no seu Estado têm ocorrido arbitrariedades após o pleito.

A ORDEM DO DIA

Foram aprovados, na sessão de ontem, os seguintes projetos: 58-A, 88-B, 95-A, 204, 238, 285, 119, 200, 203, 199, 229, 236, 254, 40-A e 68-A.

O de n.º 88-B trata da reversão do general Bertoldo Klinger ás fileiras do Exército.

Foram encaminhados á Comissão de Constituição e Justiça os projetos 235, 259, 260, e 131-A. O projeto 211 foi encaminhado á Comissão de Finanças.

A sessão foi encerrada ás 16 horas e 10 minutos.

O SENADO

EXCLUSÃO DOS FUNCIONÁRIOS DE MENOS DE DEZ ANOS PARA EFEITO DE GRATIFICAÇÃO

Homenagem á Memoria de Afranio Peixoto — Credito de Um Milhão de Cruzeiros Para Assistencia Aos Menores — Fixação de Vencimentos no Tribu nal de Recursos

Com a presença de 23 representantes, e sob a presidencia do sr. Nereu Ramos, os trabalhos tiveram inicio ás 14 e 15, sendo lida e aprovada a ata, sem discussão.

ASSISTENCIA A MENORES

Do expediente, apresentado a seguir, constou a proposição, vinda da Camara, abrindo o credito de um milhão de cruzeiros, no Ministério da Justiça, para os trabalhos de assistencia a menores.

FALECIMENTO DE AFRANIO PEIXOTO

O sr. Hamilton Nogueira pediu a palavra, pronunciando um discurso sobre a vida de Afranio Peixoto. Terminando, pediu a inserção em ata de um voto de pezar pelo seu falecimento, como antigo membro do Congresso que foi. O presidente da Mesa encaminhou o requerimento á Comissão respectiva, para dar parecer.

ORDEM DO DIA

Havendo numero regimental, a primeira vez que ocorre após o pleito, o presidente submeteu á votação as diversas materias constante da Ordem do Dia, sendo votadas na seguinte ordem: voto de homenagem á memoria do ex-senador federal José Antonio Murtinho, aprovada por unanimidade; abatimento dos preços ou tarifas de transporte aos membros do Congresso Nacional, aprovada por unanimidade; reclassificação dos cargos de tesoureiro e ajudante de tesoureiro da Recebedoria do Distrito Federal. A votação foi adiada por dez dias, a requerimento do sr. Dario Cardoso; realização de exames em segunda época, aprovada, com dois votos contra, dos srs. Hamilton Nogueira e Ferreira de Souza. Em ultimo lugar foi aprovada a proposição que abre o credito de Cr$ 534.373,30 para pagamento de gratificações adicionais a funcionarios do Congresso Nacional.

EXCLUIDOS OS DE MENOS DE DEZ ANOS

O sr. Ismar Góis Monteiro apresentou um projeto para a proporcionalidade na distribuição dessa gratificação, estabelecendo o seguinte: 15% para os funcionarios com 10 anos de serviço; 20% para os funcionarios com 15 anos; 25% para os funcionarios com 20 anos e 30% para os funcionarios com 25 anos, ficando, assim, excluidos os que tenham menos de dez anos de serviço.

Trata-se de Serviço de Rotina

Sob o titulo "Deslocamento de tropas do Sul para o Rio", o "Jornal de São Paulo" publicou uma noticia dando a entender que estava havendo transferencia de tropas do Sul do país com destino a S. Paulo e Rio.

Um despacho para aquele matutino, procedente de Itararé, adiantava que haviam chegado ali, no dia 18 ultimo, cerca de cem oficiais e praças que comporiam o serviço de abastecimento para cerca de 8.000 homens, que viriam de Santa Catarina. O mesmo jornal acrescentara que corriam rumores que outras tropas tinham seguido para o Rio por via maritima, informando tambem que haviam passado por Itararé numerosos trens transportando cavalos para o Exército.

O DESMENTIDO

Ontem á tarde, porém, a propósito de tais noticias, o gabinete do ministro da Guerra, desmentindo os rumores, informou o seguinte:

"O assunto não tem a importancia que se quis emprestar. Trata-se de serviço de rotina, pois, com a criação recente de Unidades Escolas, verificaram-se muitos claros e para preenchê-los foram mandados deslocar voluntarios e convocados dos Estados do Paraná e Santa Catarina, que já estão chegando a esta capital, via S. Paulo, aguardando-se a todo momento o restante dos mesmos. Estão encarregados dessa missão varios oficiais, especialmente designados pela 1.ª Região Militar, a quem ficarão subordinadas as referidas praças deslocadas."

Subirá, Hoje, Para Petropolis o Presidente da Republica

Subirá, hoje, para Petrópolis, em companhia de sua senhora, ás 7 horas da manhã, o general Eurico Gaspar Dutra, que se fará acompanhar do chefe de seu gabinete civil.

Novos Membros da Junta de Controle da Fundação Brasil Central

No gabinete do professor José Pereira Lira, secretário da Presidencia da Republica, realizou-se, ontem, a cerimonia de posse dos membros da Junta de Controle da Fundação Brasil Central, integrada pelos srs. Paulo Lira Tavares, general Pedro Cavalcanti e Ariosto Pinto.

O Embaixador da Argentina Conferenciou Com o Ministro da Guerra

O ministro da Guerra, general Canrobert Pereira da Costa, recebeu ontem á tarde em seu gabinete de trabalho o general Nicolás A. Acame, embaixador da Republica Argentina em nosso país, com quem conferenciou demorada e reservadamente. Aquele diplomata foi recebido na entrada principal do edificio pelo capitão Adolfo Dieguez, ajudante de ordens.

A POLÍTICA

A Situação da UDN Em Santa Catarina

O Regresso do Sr. Otavio Mangab eira — Os Queremistas e o Novo Partido — A Coligação Democratic a de Goiaz Elogia o Presidente Dutra

De Florianópolis, recebeu a secretaria geral da U.D.N. detalhadas informações sobre o pleito em Santa Catarina. Vem surpreendendo a votação obtida pelo candidato democrata sr. Irineu Bornhausen, que concorre com um sobrinho do vice-presidente da Republica, sr. Nereu Ramos, desde muito a principal figura politica do Estado.

Ainda é considerada possivel a vitória, nos meios udenistas catarinenses, pois 457 urnas restam a apurar, correspondendo grande numero delas a municipios em que predomina a oposição.

Interessante notar que o sr. Irineu Bornhausen venceu no perimetro da capital, apesar da pressão exercida pelo prefeito, inclusive com ameaças de represalias, baseadas em palavras atribuidas ao próprio vice-presidente da Republica. Venceu ainda o candidato da U.D.N. nos seguintes municipios: S. Francisco, Caçador, Videira, Timbó, Jaraguá, Indayal, Rodelo, Porto União, Joinvile, Joaçaba.

Esses resultados demonstram que, embora não venha a obter vantagem na apuração final, o partido do brigadeiro surge com sua posição fortalecida, no próprio Estado antes controlado, politicamente, pelo sr. Nereu Ramos. De resto, segundo ainda informações de Florianópolis, a U.D.N. já elegeu dez deputados á Assembléia Estadual.

EM ITAGUAÍ

Terminou a apuração do ultimo pleito, no municipio fluminense de Itaguaí. O candidato a deputado que obteve maior numero de sufragios foi o nosso companheiro Otavio Thyrso (UDN), com 619 votos. Em segundo lugar colocou-se o sr. Arino de Souza Matos (PSD), com 212 votos.

EM RODEIO

O resultado da eleição no 6.º distrito de Vassouras, Rodeio, foi o seguinte: UDN — 300; PSD — 232; PTB — 177 — PRP — 66; PCB — 62.

O REGRESSO DO SR. OTAVIO MANGABEIRA

Entre 17 e 18 horas, viajando em avião da "Cruzeiro do Sul", deverá chegar, hoje, terça-feira, o sr. Otavio Mangabeira, presidente da UDN e candidato praticamente eleito ao governo da Baía.

POLITICOS ESTADUAIS CHEGAM AO RIO

Procedente de Belo Horizonte, chegou, domingo, pelo avião da rêde mineira da Panair do Brasil, o deputado pelo PSD de Minas Milton Prates, presidente da Comissão de Industria e Comércio da Camara. Tambem da capital mineira, chegou o deputado pelo Partido Republicano José Esteves Rodrigues. De Fortaleza, chegou o prócer politico cearense, Olavo de Oliveira. E de Florianópolis, o pessedista gaucho Daniel Faraco, membro da Comissão de Obras Publicas da Camara dos Deputados.

REGRESSOU O SR. NEGRÃO DE LIMA

Acompanhado de sua esposa, regressou, domingo, a Belo Horizonte, pelo avião da rêde mineira da Panair do Brasil, o sr. Olacilio Negrão de Lima, ex-ministro do Trabalho e antigo prefeito daquela capital.

EXONERADO O INTERVENTOR NO AMAZONAS

O presidente da Republica assinou decreto, hoje, exonerando o tenente-coronel Cizeno Sarmento, do cargo de interventor federal no Amazonas, nomeando para substituí-lo o sr. João Nogueira da Mata, presidente do Conselho Administrativo do Estado.

OS QUEREMISTAS E O NOVO PARTIDO

Anuncia-se a formação de um novo partido, de ambito nacional, para combater o comunismo. Informa-se, tambem, que ao lado dos democratas autenticos, que logo se alistarão em suas fileiras, nele terão ingresso tambem os srs. Agamemnon, Benedito e outros do mesmo naipe. Viriam, assim, procurar sobreviver politicamente os homens que nada mais têm feito senão combater e sabotar o regime democratico no Brasil. A' sombra da bandeira anti-comunista, que reunirá a grande maioria dos brasileiros, os inescrupulosos auxiliares da ditadura esperariam melhores dias para de novo atraiçoarem o regime legal. Para que o novo partido possa, entretanto, atender ao fim a que se destina, é indispensavel constitui-lo, desde o inicio, livre de "queremistas" e outros elementos sem qualquer apego á democracia.

CHEGOU O CANDIDATO DO PSD AO GOVERNO DA PARAIBA

Procedente de João Pessoa, via Recife, pelo transatlantico da linha européia da Panair do Brasil, chegou, domingo, o sr. Alcides Carneiro, candidato do Partido Social Democratico ao governo da Paraiba. O politico nordestino, que se destina a Lindoia, onde pretende repousar durante um mês, hospedou-se, em sua passagem pela capital pernambucana, no mesmo hotel onde se encontra o seu adversario no prelio, sr. Osvaldo Trigueiro. Apesar de estar sendo derrotado pelo candidato udenista, o sr. Alcides Carneiro declarou á imprensa do Recife que espera vencer o pleito, pois aquele já esgotou as suas bases eleitorais, enquanto ele ainda conta com 20 urnas a serem apuradas, incluindo 2.000 votos em João Pessoa, onde a abstenção o prejudicou e, mesmo assim, vai á dianteira.

O PLEITO EM GOIAZ

De Goiaz, enviou a Coligação de partidos democraticos, ao presidente da Republica o seguinte telegrama, cujo texto foi tambem comunicado á secretaria geral da UDN:

"Presidente Eurico Dutra — Palacio Catete — Rio de Janeiro. A vinda do doutor Jaime Leonel foi medida tão acertada que tomamos a liberdade de lamentar não tenha sido tomada há mais tempo, o que teria evitado fatos dolorosos, como o de Formosa. Não obstante, a solicitude, o esforço, a firmeza de seu enviado corrigiram, em parte, o atraso de sua vinda, inspirando confiança e liberdade ao pleito que, segundo os resultados até agora colhidos, correu tranquilo, deixando entrever a possibilidade de nossa vitória, contra adversarios apoiados no comunismo. Além do resultado do pleito, aguardamos o resultado do recurso ao Supremo Tribunal contra a elegibilidade do sr. José Ludovico. A serenidade, a elevação, o espirito democratico e o patriotismo de v. excia. conquistaram a confiança de todos os goianos livres, bem como a nossa gratidão.

Pela dissidencia do PSD, (as.) Nero Macedo; pela UDN José Fleury; pela Esquerda Democratica, Romeu Pizzo Campos Bezerra e pelo PR, Togo Gomes de Almeida".

TENSÃO EM SERGIPE DEVIDO A NOMEAÇÃO DO NOVO INTERVENTOR

ARACAJU, 27 (Asapress) — Causou grande sensação no Estado, principalmente nos circulos pessedistas e entre os demais partidos coligados em torno do nome do candidato José Rolemberg, a noticia de que o governo federal nomeara o sr. Souza Porto para substituir o interventor. Trata-se do vice-presidente da UDN e candidato á deputação por esse partido, sendo o mais votado na respectiva chapa. Os circulos pessedistas estranham e comentam o fato de, achando-se a UDN em minoria no atual pleito, tenha sido o seu vice-presidente nomeado interventor.

Noticias chegadas do interior para o PSD dizem que a situação se tornou tensa principalmente nos municipios de Campos do Rio Real, Simão Dias e Itabaiana, maiores centros eleitorais do PSD, e onde reina inquietação em torno da apuração das respectivas urnas. Os proceres do PSD declaram não compreender a medida tomada pelo presidente Dutra, insinuando que talvez o chefe do Governo não tivesse sido bem informado em torno da situação em Sergipe.

O sr. Souza Porto era presidente do Conselho Administrativo do Estado.

ASSEGURADA A VITÓRIA DO PSD NO R. G. DO NORTE APESAR DE TUDO

Declara o Senador Georgino Avelin o — Mensagem do Cardeal e Telegrama do Chefe Pessedista Falsific ados — Restabelecendo a Verdade Sobre os Acontecimentos de Pedro Velho— As Perspectivas Eleitorais

Publicamos a seguir o texto integral da importante entrevista politica concedida pelo senador Georgino Avelino, cujos topicos principais vão destacados na 1.ª pagina.

OS ACONTECIMENTOS DE PEDRO VELHO

— Fui informado em Natal, de regresso de uma excursão ao interior, das pateticas cenas que estava aqui representando e deputado osé Augusto sobre as ocorrencias de Pedro Velho, lendo em voz tremula telegramas do sr. Aluizio Alves, apresentando retalhos de camisas ensanguentadas e acusando o nosso chefe de Policia, o major do Exercito Aluizio Moura, de autor de nove assassinios de amigos seus o que implicava em ser tambem desse ultimo, que, segundo sua versão, mergulhara o meu Estado sob uma verdadeira onda de terror, como o banditismo desenfreado, e açulado, ainda por cima, por um interventor faccioso — o sr. Ubaldo Bezerra.

Com essa leviandade de atitudes e palavras, sem nexo real com a ocorrencia de Pedro Velho, o antigo e nevrosado ator politico quis tirar efeitos imediatos para influir não só psicologicamente na opinião publica da capital do país, como operar um reflexo traumatizante sobre o eleitorado pessedista, acusado de ser uma malta de malfeitores espalhada pelos quarenta e dois municipios do Rio Grande do Norte.

O duplo assassinio de Pedro Velho, de que foram vitimas um udenistas — o cidadão Aristides Hortensio, e o pessedista Severino Mata, nos termos mesmo de uma comunicação do general Orestes Lima, comandante do destacamento de Natal, "foi apenas uma consequencia natural de antigas rivalidades pessoais de carater intimo agropecuario e mesmo politicas que de epocas anteriores separavam Orlando Azevedo (o indigitado assassino) de Helio Galvão e Aristides Hortensio, recentemente agravadas por difamações feitas pelo segundo no maior acirramento da campanha politica local".

Como se vê, os antecedentes do fato, assim esclarecidos pela palavra do observador direto do presidente da Republica, excluem por completo a situação generalizada de compressão politica que o sr. José Augusto aqui descreveu com requinte de cores sombrias inteiramente mentirosas. O testemunho do telegrama heroico do sr. Aluizio Alves como presente á cena de sangue, tão bem ornamentada pela oratoria soturna do sr. José Augusto é tambem destituido de qualquer vestigio de verdade, visto como apenas se defrontaram na residencia de Helio Galvão os srs. Orlando Azevedo, Aristides Hortensio e Severino Matta, "fugindo as pessoas presentes", no dizer da propria informação oficial, informação confirmada por carta de pessoa do local, em cuja casa se refugiou o sr. Aluizio Alves, sem poder a principio proferir palavra, nem deglutir sequer um generoso copo dagua que lhe foi oferecido pelo dono da casa, e só depois de algum tempo, entrando em relativa consciencia e podendo proferir algumas palavras de excusas sobre a sua presença inexplicavel, dizendo, aparvalhadamente, que se afastara do local da luta "obedecendo a um conselho paterno, de não se meter em briga alheia". Essa ausencia do sr. Aluizio vem ainda corroborada pelo seu depoimento perante o oficial de policia encarregado do inquerito, no qual excusou-se de afirmar ter visto a consumação do assassinio pelo sr. Orlando Azevedo.

Quanto á repercussão desse crime na vida normal do Estado, é o proprio general Orestes quem afirmou ao chefe da Nação ter sido "nenhuma", sendo considerado o caso "simples extravasamentos de odios antigos em momentos de exaltação de animos por ocasião do anunciado comicio politico", e ficando restrito ao ambito local.

A distancia é um cruel inimigo da verdade, de modo que aqui no Rio de Janeiro o senhor José Augusto falseou roucamente as ocorrencias e conseguiu algum efeito, dada a circunstancia por si mesma excitada da expectativa das eleições de 19, em que qualquer incidente de carater policial comum poderia tornar-se motivo de uma desenfreada exploração partidaria.

A CORREÇÃO ELEITORAL

A uma pergunta sobre como se haviam processado as eleições, respondeu:

Conclui na 4ª pagina)

VAI FAZER MANOBRAS A TROPA DA PRIMEIRA REGIÃO

O Exercicio Terá Lugar Em Jericinó, no Dia 31 — Sob o Comando do Cel. Caiado de Castro

Está marcado para o proximo dia 31, no Campo de Instrução de Gericinó, entre 7 e 11 horas, um exercicio de demonstração de combate defensivo com tropa e fogo real, para a turma de aspirantes a oficial de 1946, atualmente em estagio na 1.ª Região Militar. Esse exercicio será precedido de um estudo em sala e reconhecimento no terreno, que se realizarão na vespera, isto é, dia 30, a partir de 7 horas. A sua direção caberá ao coronel Caiado de Castro, atual comandante do Regimento Sampaio.

Trata-se de um exercicio de maior vulto e que ha muito não se realiza um igual, daí as importantes providencias tomadas pelas altas autoridades militares para que o mesmo resulte no melhor exito. Será ele acompanhado pelo general Zenobio da Costa, comandante da Zona Leste, em companhia de seus colegas, generais Odilio Denis e Paulo Figueiredo, comandante e sub-comandante da 1.ª Divisão de Infantaria, respectivamente.

Para assisti-lo foram convidados o ministro da Guerra e todos os generais em serviço nesta guarnição, bem como diretores de estabelecimentos, chefes de repartições e comandantes de unidades.

Os aspirantes que vão tomar parte no exercicio, deverão apresentar-se no quartel do Regimento Sampaio, ás 7 horas do dia 30.

Diario Carioca

S. A. DIARIO CARIOCA

Diretoria: Horacio de Carvalho Junior, presidente; Danton Jobim, secretario; Martins Guimarães, gerente.

PRAÇA TIRADENTES, 77 — Telefones: Direção: 22-3023 e 22-1785; Secretaria: 42-5571; Redação: 22-1559; Gerencia 22-3035; Publicidade: 22-3018; Oficinas: 22-0824

NUMERO AVULSO: Cr$ 0,50; aos domingos, Cr$ 0,50. Por avião, Cr$ 0,60; Assinaturas: anual, Cr$ 90,00; semestral, Cr$ 50,00

SUCURSAL EM SÃO PAULO
Rua Conselheiro Crispiniano, 40-6º — Tel: 6-4564

ANO XX 28—1—1947 N. 5.703

A Nossa Opinião

AINDA O PLEITO

JÁ louvamos, destas colunas, a exemplar atitude do Govêrno Federal em face do pleito de 19 de janeiro. O sr. general Eurico Dutra portou-se como um magistrado. Providências eficazes foram adotadas em tôda parte para que as eleições decorressem num clima de segurança e de normalidade, que excedeu a tôda expectativa.

Ainda ontem, na Câmara, um deputado oposicionista prestava sôbre a matéria o seu insuspeito testemunho, congratulando-se com o govêrno pela atuação correta que teve na presidência do pleito.

* * *

Por outro lado, fôrça é reconhecer que a Justiça Eleitoral foi exímia nos preparativos e na orientação dos trabalhos. Aproveitou-se bem a lição da jornada de 2 de dezembro, sanando-se as falhas que a inexperiência e a exiguidade do tempo imprimiram ao pleito federal. Agora, a difícil tarefa da apuração vai chegando a seu termo com uma rapidez surpreendente, malgrado a complexidade do processo adotado.

* * *

Convem ressaltar ainda a superioridade com que se houve o Govêrno de São Paulo, Estado em que mais agitados se achavam os arraiais partidários. Não pode haver nenhuma dúvida sôbre a imparcialidade do interventor Macedo Soares, que, pessoalmente fiel a seu partido, soube dirigir, entretanto, com a austeridade de um juiz o prélio eleitoral em todo o Estado.

Todos sabem do esfôrço, da boa vontade, do interêsse, da diligência que o embaixador Macedo Soares pôs na tentativa de união das fôrças políticas com raízes na tradição paulista, para dar o combate frontal ao comunismo e ao queremismo no terreno dos princípios democráticos. O triste espetáculo da ambição de uns, do egoismo de outros impediu que a melhor gente do grande Estado, com o sentimento vivo das tradições de sua terra, se constituisse numa sólida barreira contra o inimigo comum, que já se infiltrava pelas brechas abertas na dignidade paulista por dois milionários aventureiros.

* * *

É certo que alguns políticos, desorientados ante o desfecho das eleições, procuram lançar agora sôbre os ombros do interventor paulista a responsabilidade pela sua derrota nos próprios municípios de que se intitulavam chefes supremos. O que isso revela é tão somente que tais políticos esperavam do sr. Macedo Soares que utilizasse o poder para comprimir o eleitorado ou compensar as quantias astronômicas malgastas pelos srs. Ademar de Barros e Ugo Borghi através do Estado.

O sr. Macedo Soares não o quis fazer e andou muito bem. Zeloso de seu patrimônio moral, procurou tão somente reproduzir o que já fizera no 2 de dezembro, isto é, situar-se à altura da elevada missão que recebera das mãos do sr. presidente da República.

* * *

Se o pleito de S. Paulo, pelos seus resultados, decepcionou a Nação, podemos pesquisar profundamente as causas dêsses resultados, que exprimem, ao que parece, a vitória de uma pequena minoria sôbre as fôrças democráticas divididas, que jamais concluiremos honestamente pela culpabilidade de seu Govêrno.

Não é com dinheiros públicos ou com demagogia fácil, mediante o sacrifício dos interêsses coletivos, que se ganham eleições. Também não é sem dinheiro que se enfrentam os Cresos da corrupção eleitoral. A pecúnia — a conclusão se impõe — deve sair de caixas partidárias organizadas para a propaganda, pois acabou o tempo em que os governos "faziam" as eleições.

Tudo o que temos a fazer, pois, é congratularmonos com o sr. presidente da República e com o interventor federal em S. Paulo pela sua conduta nobre, correta e civilizada diante do pleito.

Assegurada a Vitoria

(Conclusão da 3ª pagina)

— Muito normalmente — respondeu-nos. E embora registassemos uma abstenção superior a trinta por cento, o pleito decorreu animado e correto. Devemos isso, principalmente, às irrepreensiveis atitudes politicas e administrativas do ex-interventor e as medidas tomadas posteriormente pelo general Orestes, que vieram impedir um vasto plano subversivo dos nossos antagonistas. Quanto aos resultados da eleição, o PSD está certo de sair vitorioso, embora não desconheça a força dos adversarios que se alinharam para a batalha final, alem dos dois partidos anteriormente coligados, ainda um novo e terceiro aliado que nos ultimos quatro dias com eles se identificou oficialmente — o comunismo.

A MENSAGEM FAL[illegible]DA

Apenas realizada essa aliança surpreendente, os nossos adversarios, que sabiam da repercussão moral e politica que ela teria no espirito religioso dos sertanejos da minha terra, forjaram, com desfaçatez incrivel, uma mensagem do cardeal D. Jaime Camara e por ele supostamente assinada, dirigida aos seus ex-diocesanos do Rio Grande do Norte, cujo texto, para edificação dos homens de boa fé e de moral elevada, corre-me o dever de trazer a publico. Esse embuste está assim concebido:

"A voz da Igreja na palavra de D. Jaime Camara, diante da decisão do PSD aceitando o apoio comunista. — Rio, 14 de janeiro de 1947. Aos catolicos do Rio Grande do Norte já afirmei mais de uma vez que a posição da Igreja está acima das competições politico-partidarias. Por esta razão fui obrigado a protestar contra o uso do meu nome na campanha politica desse Estado. Hoje, porem, e ainda com o mesmo espirito que norteia os passos da nossa amada religião, cabe-me uma orientação mais objetiva no caso politico do Rio Grande do Norte. Um dos partidos politicos, o que precisamente se valeu de meu nome, acaba de celebrar um acordo com o comunismo ateu. O sr. José Varela, candidato do PSD, irá receber nas urnas, de 19 de janeiro, os sufragios dos comunistas. Em caso, como este, cabe aos catolicos defenderem os sagrados principios da Igreja. Nenhum catolico poderá votar nos candidatos que estejam apoiados por um outro partido considerado inimigo da Igreja. Não me cabe apontar o nome que deve ser sufragado pelos caros ex-diocesanos. Cumpre-me, porem, declarar que o desembargador Floriano Cavalcante é catolico, digno, portanto, do voto catolico. — CARDEAL JAIME CAMARA".

Conhecedor dessa miseria, o sr. Oto Guerra, presidente da Liga Eleitoral Catolica, levou o seu imediato protesto ao conhecimento do general interventor, que não estava mais em tempo de tomar providencia eficiente, visto como a distribuição deste torpe boletim foi feita profusamente entre 18 e 19 de janeiro, no dia das eleições, quando a atividade legal dos partidos para a ação de propaganda estava suspensa desde a vespera, isto é, desde 17.

DIANTEIRA DE QUATRO MIL VOTOS

Vêem os meus queridos confrades, atraves deste rapido enunciado, de que processos e a que elementos recorreram os nossos competidores, sem resultados apreciaveis no tocante ás eleições, porquanto a nossa dianteira já é de quatro mil votos e os baluartes eleitorais dos coligados já estão quase esgotados.

Terei muitas outras coisas a relatar, como a falsificação de um telegrama em meu nome dirigido ao senhor presidente da Republica, obra de ficção literaria em que parece envolvido o precoce Aluizio Alves, e a denuncia do sr. José Augusto contra o diretor regional de Natal, o sr. José Anselmo, miseria felizmente verificada a tempo pelas autoridades federais, que conservam no seu posto, e prestigiadamente, aquele alto funcionario. Terei ainda oportunidade, da tribuna do Senado ou mesmo pelas colunas dos jornais amigos, de desmantelar uma por uma essas arquiteturas dos falsarios que, como a arvore maldita da Biblia, já estão com o machado sobre as raizes, já que não deram frutos, nem sombra, em 40 anos de dominio na minha terra.

O Novo "Plano de Obras"

ANUNCIA-SE que o prefeito Hildebrando de Góis, em seu ultimo despacho com o ministro da Viação, aprovou o "Novo Plano de Obras", que compreende, em suas duas partes, obras sobre a rede rodoviaria e melhoramentos para os suburbios.

Não sabemos em quanto tempo será executado o novo plano. O volume, entretanto, das obras planejadas faz-nos supor que alguns anos serão necessarios para a sua execução. Não são poucas as estradas que serão abertas, pavimentadas e reformadas, e é sabido que, entre nós, todos esses trabalhos consomem sempre mais tempo do que o calculado.

No momento atual, porem, não poderia haver nada mais animador para o povo do que esta noticia do Novo Plano de Obras. E isto porque estamos vendo, como consequencia de uma chuva que durou apenas dois dias, quantas foram as estradas interrompidas, comunicações destruidas e enchentes em diversos bairros. O Novo Plano de Obras é, assim, uma excelente perspectiva para o futuro. Ainda que leve muitos anos para ser executado, estaremos, de qualquer maneira, no caminho certo, dando andamento a obras de que tanto necessitamos e que de há muito pede o povo para serem postas em pratica.

* * *

O "Partido Nacional"

É EVIDENTE que a divisão das forças politicas democraticas através dos numerosos partidos que se organizaram depois das eleições de 2 de dezembro, veio beneficiar o Partido Comunista. A corrente majoritaria, que sem duvida nenhuma é a democratica, dividida como ficou, permitiu, principalmente no Distrito Federal, que os comunistas, organizados e sem conhecerem abstenção, lograssem expressiva votação dos seus partidarios, elegendo maior numero de candidatos do que, normalmente, deveriam eleger. A divisão, portanto, das correntes democraticas, foi, por assim dizer, o melhor eleitor do Partido Comunista.

Cogita-se agora, por diversos motivos, e talvez, principalmente, devido a expressão eleitoral dos comunistas em consequencia daquela divisão, de se criar um grande partido nacional. Tal partido encerraria, provavelmente, a UDN e o PSD, alem de outros partidos menores. A democracia se consolidaria com maior força em torno desse partido, que, provavelmente, passaria a ser invencivel dentro das possibilidades nacionais.

Quanto ao Partido Comunista, seria comprimido para dentro de suas proprias possibilidades e perderia a expressão que conquistou por conta da divisão dos partidos. Seu desenvolvimento diminuiria de ritmo ante a ausencia de contradições e lutas interpartidarias. Seria assim, um meio legitimamente democratico de mostrar ao povo a insignificancia do comunismo, sem que os comunistas pudessem levantar a acusação que sempre levantam, de que os reacionarios querem o fechamento do seu Partido porque se sentem impossibilitados de impedirem o seu desenvolvimento.

De qualquer modo, porem, a criação de um grande partido democratico será tarefa dificil, pois é mister que, a pretexto de União Nacional, se dê vida a um organismo meramente burocratico, sem vitalidade e constituindo um autentico saco de gatos.

Dos Males, o Menor...

Mauricio de Medeiros

(Exclusividade do DIARIO CARIOCA)

Não conheço o sr. Ademar de Barros, nem de vista. Sei que é medico e foi, possivelmente, mau aluno. Nada sei dos desvios de dinheiro, que o Estado recebia como socio do jogo — formula imoral, ainda não [illegible]mente extinta, pois a U[illegible] continua a retirar proventos do jogo e loteria. Como psiquiatra sei, entretanto, que S. Paulo lhe deve uma reforma nos serviços de assistencia a psicopatas, marcada por um fato digno de registro. E que, quando interventor, o sr. Barros, ao percorrer o interior, encontrou as cadeias guardando loucos, á espera de vaga no Juqueri. Regressando a S. Paulo, fez imediatamente estudar planos de ampliação do velho Hospital de Alienados do Estado, ordenou-a e dobrou-lhe a lotação. Dizem-me igualmente que milhares de escolas foram criadas em seu Governo e muitos os Hospitais que construiu por todo o Estado. Utilizou-se, pois, daqueles mesmos poderes discricionarios, usados nos desvios de que o acusam, em obras de envergadura e de significação social. No momento presente, sobre ele só pesa essa acusação de malbarato de dinheiros do Estado, com a unica circunstancia de que, em S. Paulo, esse dinheiro imoral era escriturado oficialmente como renda do Estado, ao passo que, em outros, não o era e sumia do mesmo modo.

Enquanto isso acontece com esse candidato ao governo de São Paulo, diferente é a situação do sr. Ugo Borghi, homem rapidamente enriquecido sob a proteção da Ditadura, mas lutando atualmente com dificuldades financeiras, segundo dizem os jornais: letras vencidas a pagar e outras se aproximando do vencimento. Para um homem de seu jaez, que soube utilizar de modo tão proveitoso para a sua pessoa as relações de amizade que criou com um dos genros do ditador, a ascensão á presidencia do maior e mais importante Estado da Federação teria sido um perigo e uma humilhação para todo o Brasil.

Incontestavelmente, teria sido muito mais limpo que vencesse um dos candidatos dos dois Partidos Democraticos. Mas esses dois Partidos se mostraram incapazes de examinar o problema acima das competições pessoais. Caprichos de campanario impediram que se reunissem em torno de um só nome. O candidato da U. D. N. aceitou, sem compromissos, os votos que o Partido Comunista lhe oferecia. Mas o seu Diretório vetou o acordo. Ora, se se atribui a vitoria do sr. Barros aos votos dos comunistas, licito é crer que, com eles, o sr. Almeida Prado, um nome digno e ilustre e que honraria o governo de S. Paulo, teria vencido.

E aqui é que cabem algumas reflexões sobre o valor desse apoio comunista e suas consequencias de ordem pratica. Otavio Mangabeira, com muita inteligencia, aceitou esses votos, porque sabe que fez um bom negocio. Que pode um "governador", chefe de um dos Poderes apenas do Estado, fazer contra a estrutura economica da União, para atender aos comunistas, dentro da limitada esfera de ação que o jogo dos Poderes democraticos lhe traça? Evidentemente nada. Os Estados só fazem leis adjetivas. As coisas essenciais na estrutura da sociedade são reguladas por leis federais. Um "governador" é simples executor de leis. Não lhes pode alterar a essencia. Mesmo que ele pudesse, anti-democraticamente, fazer pressão sobre o Poder Legislativo Estadual, a capacidade reformista deste Poder é limitadissima. Quando, pois, Otavio Mangabeira aceitou os votos dos comunistas sabia o que estava fazendo. Por que será diferentemente com o governo de S. Paulo?

Suponhamos, agora, que os comunistas tivessem reforçado as hostes do sr. Borghi. Não teria sido uma vergonha muito maior a vitoria desse especulador do algodão? Não teria sido um perigo para S. Paulo ver o seu governo entregue a um habil especulador, que enriqueceu por estar na intimidade do Governo Federal e saber segredo de Estado? Que não faria ele, em materia de especulação, sendo ele proprio o detentor de tais segredos?

Logo, devemos raciocinar com ponderação e equilibrio. Evidentemente, teria sido muito mais agradavel para o país ver eleito para o governo de S. Paulo ou o sr. Mario Tavares, apesar da idade e do cansaço, ou o sr. Almeida Prado, descendente de uma das maiores familias paulistas. Mas, entre dois indesejaveis, força é convir que os votos dos comunistas penderam para o lado menos nocivo e que todos ficamos a dever aos comunistas o grande serviço de impedir que se instalasse no governo de S. Paulo um homem como Ugo Borghi — o que teria sido uma vergonha para todo o Brasil.

A Opinião Dos Leitores

As cartas dirigidas a essa seção são condensadas

ESCLARECIMENTOS SOBRE O CRIME DO PIRAI

A proposito dos acontecimentos de 19 de janeiro, ocorridos em Piraí, o sr. Raul Loureiro escreveu-nos a seguinte carta:

"O barbaro e monstruoso crime, praticado na cidade de Piraí, no Estado do Rio, logo apos a realização do pleito de 19 do corrente, e que foi o epilogo da politica ditatorial-queremista, exercida ali durante 15 longos e perniciosos anos, pelos representantes da Ditadura Getuliana.

Como é do conhecimento geral, no dia seguinte as eleições, isto é, 20 de janeiro, deveria ser inaugurada na Vila do Arrozal, a iluminação eletrica o que seria feito com grande festividade, pois era esperada ha perto de 15 anos, só tendo sido realizada com a redemocratização do Brasil pela Ação Brigadeirista.

Por esse motivo os agentes da extinta e corrupta Ditadura, tomados de incontido despeito, resolveram secretamente como é do seu habito, evitar a realização da festa que seria a derrota moral e material do queremismo no municipio de Piraí, digno de melhor sorte.

Para tanto foram escolher dois individuos afeitos ao crime, cujos nomes são bem conhecidos, para eliminarem o procer udenista José Joaquim Rodrigues Torres, grande industrial e figura marcante nos meios sociais do municipio de Piraí, e o sitiante Artur Santiago que foi vitima de seus proprios partidarios pessedistas.

Eis, pois, senhor Redator, a verdade do processo politico e social dos queremistas pessedistas usado no infeliz municipio de Piraí. RAUL LOUREIRO

O EXECUTIVO

As Despedidas do Major Antony Eden

EM CONFERENCIA COM O PRESIDENTE DUTRA — EQUIPARAÇÃO Á ESCOLA DE ENFERMAGEM — EMBAIXADOR LEÃO VELOSO

O presidente da Republica assinou decretos, concedendo equiparação a Escola de Enfermagem do Estado do Rio de Janeiro, com sede em Niterói, e autorização para funcionar como colegio, os ginasios Triangulo Mineiro, com sede em Uberaba, Minas, e Ateneu São Luiz e Cruzeiro, com sede no Distrito Federal.

DESPACHARAM COM O PRESIDENTE

O presidente da Republica recebeu, ontem, no Palacio do Catete, para despacho, os srs. Clemente Mariani, ministro da Educação e Daniel de Carvalho, ministro da Agricultura.

EM AUDIENCIA

Em audiencia foram recebidos pelos chefe do governo, os srs. Guilherme da Silveira, presidente do Banco do Brasil e Mario de Andrade Ramos.

EQUIPARAÇÃO A' ESCOLA DE ENFERMAGEM

O presidente da Republica assinou decretos, concedendo equiparação á Escola de Enfermagem do Estado do Rio de Janeiro, com sede em Niterói, e autorização aos ginasios, Triangulo Minério autorização para funcionar como colegio, os ginasios Triangulo Mineiro, com sede em Uberaba, Minas e Ateneu São Luiz e Cruzeiro, com sede no Distrito Federal.

TELEGRAMA DE ANTHONY

O presidente da Republica recebeu do major Anthony Eden, o seguinte telegrama:

— "Natal — Ao deixar o territorio brasileiro tenho a honra de me dirigir á V. Excia. para exprimir todo o meu entusiasmo, gratidão e profundo apreço pela minha visita ao Brasil, manifestando os meus sinceros agradecimentos pelas multiplas e inconfundiveis homenagens e atenções que me foram prestadas pelo governo de V. Excia. e autoridades da Republica. Extremamente sensibilizado peço a V. Excia., sr. presidente, aceitar as minhas renovadas expressões de reconhecimento e os votos que formulo pela felicidade pessoal de V. Excia. e pela continua prosperidade e engrandecimento do vosso grande país e seu nobre povo. (a.) — Anthony Eden".

MINISTERIO DA MARINHA

Pelo ministro foi exarado o seguinte despacho no requerimento do capitão de fragata Inacio de Barros Barreto Junior, pedindo para assinar — Inacio de Barros Barreto, o seguinte despacho: "Como parecer". E' o seguinte o parecer: "que só mediante retificação no registo civil de nascimento poderá ser autorizado o requerente a assinar-se com a omissão do Junior que tem no seu nome".

DISTINTIVO DE COMPORTAMENTO

Por terem satisfeito as condições regulamentares, foi concedido o "Distintivo de Comportamento" aos marinheiros Pedro Pereira da Silva e Raimundo Barbosa Lima.

COMISSÃO DE ORÇAMENTO

Pelo ministro foram designados os funcionarios Carlos Cardoso de Paiva, Renato de Oliveira Pereira e Felinto Gutemberg de Oliveira para integrarem a comissão de orçamento deste Ministerio.

MINISTERIO DA AERONAUTICA

Em aviso que baixou ontem, o ministro Armando Trompowsky recomendou que os pedidos de quantitativo para almoço sejam revistos, de forma a que somente se solicitem aqueles realmente imprescindiveis. A recomendação do titular da pasta fundamenta-se na necessidade de atender á politica de compressão de despesas, adotada pelo governo, de acordo com a qual o presidente da Republica traçou a diretriz de não solicitar creditos suplementares ao Congresso.

INSTRUTORES

Por necessidade do serviço, foram nomeados instrutores da Escola de Especialistas do Galeão os seguintes oficiais: capitão av. Angelo de Almeida Aguiar, para a disciplina de radio; capitão av. Hugo de Miranda e Silva, para a disciplina de fotografia; e 1.º tenente IG Wilson Lins de Albuquerque, para a disciplina de educação fisica.

INTIMADO A COMPARECER

Por edital baixado ontem pelo diretor geral do Pessoal, o tenente coronel av. Helio Bruggmann da luz está intimado a se apresentar na D.P. no prazo de oito dias, de acordo com o Codigo da Justiça Militar, sob pena de incorrer nas penalidades cominadas pelo Codigo Penal Militar.

SUB-OFICIAL TRANSFERIDO

O diretor do Pessoal transferiu, por necessidade do serviço, para o Deposito de Aeronautica do Rio de Janeiro, o sub-oficial Albertino Fernandes Clare, da Escola de Aeronautica.

MINISTERIO DA GUERRA

O coronel medico Alcides Romeiro da Rosa, diretor da Escola de Saude do Exercito, prorrogou até o dia 31 de março do corrente ano o prazo para inscrição dos candidatos no concurso de admissão ao Curso de Formação de Oficiais Medicos. As condições e normas exigidas para o referido concurso foram reguladas pela portaria 8.661 de 27 de setembro de 1945, publicada no "Diario Oficial" de 29 do mesmo mês e ano, á pagina 15.521.

A juizo do diretor da E.S.E., e caso o numero de inscritos nos Estados seja razoavel, as provas escritas poderão ser realizadas nas sedes das Regiões Militares.

PÉ DE COLUNA

UMA FORÇA EM DISPONIBILIDADE

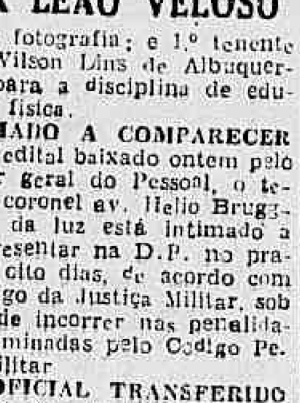

POMPEU DE SOUSA

O sr. Belmiro Valverde escreve, no prefacio de seu livro, "Aspectos da Vida do Brasil", estas palavras que muito o explicam, na sua motivação, no conteudo e no sentido: —

"Até 1938, dediquei toda a minha vida ao exercicio da medicina, só estudando assuntos de minha profissão, colaborando cientificamente na imprensa medica nacional e estrangeira, como nas associações cientificas do país. Não podia, portanto, entender de filosofia, historia, sociologia ou literatura desde que eu era substancialmente medico. Em Fernando de Noronha, porém, recebendo livros de varios amigos, com tempo integral e longo para dedicar-me ao que quisesse, tendo fortes habitos de estudo, desde os bancos da Faculdade, comecei, por novas leituras, a ver desdobrar-se diante de mim aspectos desconhecidos da vida e dos homens, panoramas encantadores, segredos interessantes, que me revelavam um mundo diferente daquele que conhecia e, certamente, cheio de atrativos e curiosidades".

Estas leituras que exerceram tão intensa sedução sobre o medico assim desviado para o campo imprevisto da politica, dos assuntos sociais — foram as da historia, especialmente a do Brasil, e a dos teoricos do cristianismo, aos quais chegou através da conversão religiosa que o atingiu tambem na prisão. Campo, aliás, não muito imprevisto para ele, o da politica, pois que de politica cuidara sempre e agira, — do que dá minuciosa conta no dito prefacio, lembrando sua participação na quase totalidade dos movimentos politicos que agitaram a nossa historia republicana, desde a Campanha Civilista. Campo, porém, a que dedicava a porção afetiva e ativa de sua vida, sem maior atenção da parte intelectual. Nos acontecimentos foi levado de roldão sempre ou quase sempre, pelo impulso, pelo entusiasmo, por uma força espontanea que o impelia. Força de ordem moral, muito mais que de ordem politica. Nisto estava a marca de sua vida publica. Nisto está a explicação de toda ela e deste livro, deste livro temporão de um homem de outra profissão, de outras preocupações, que se volta para o ensaio politico.

Livro nascido de uma prisão politica, do ócio desacostumado e das meditações de uma prisão politica na ilha solitaria, traz todas as caracteristicas de sua origem. E' o medico, o homem de profissão diversa, de diversa preocupação intelectual, que chega intelectualmente ao campo politico, trazido aí pelo impulso, pela força dos acontecimentos em que se envolveu, que mais propriamente o envolveram. Traz por isto a marca do amador, do homem que chegou aos temas historicos e sociais sem se haver preparado para eles. Daí o certo ar de impressionismo que é o seu tratando dos assuntos que são o do seu livro. Leituras numerosas mas sem plano serviram de conteudo ás suas divagações, mais para confirmar suas prévias convicções do que para levá-lo a conclusões, que estas já as possuia antes de chegar ás premissas.

Nestas conclusões estão presentes as constantes de seu temperamento: a predominancia do elemento moral sobre o politico, na vida publica. Desde o lema que inscreveu na capa mesma do livro: "Verdade, justiça, moral". Em tudo mais no seu trabalho. Na sua tese central, que é toda a sua substancia: a de que a crise brasileira é acima de tudo de carater, de honra, de decencia. Acha que um abastardamento moral dos nossos homens, especialmente os publicos mas tambem dos homens em geral é toda a causa dos nossos males. E estuda, ou melhor, divaga sobre os acontecimentos mais importantes de nossa historia, condicionando-os e explicando-os todos em função daquele vicio de carater.

Desta limitação de meios de trabalho intelectual resultam as deficiencias de interpretação e de autoridade do trabalho como estudo. Acentuam-se contudo, por isto mesmo os traços de documento de definição de atitude. E, neste particular, eis um livro realmente importante. Importante por si mesmo e pelo que revela da figura do autor, que, a seu turno é representativo de toda uma corrente politica neste país.

O sr. Belmiro Valverde representa esta grande corrente dos que descrêm e assim buscam fora dos quadros da realidade politica imediata em que acreditar. Homens de 22, de 24, alguns de 30, de 32, de 35, de 38 até. Homens que a falta de preparação cultural no campo particular da politica levou a esta busca desorientada e tateante. Que foram mesmo no Integralismo, que se deixaram levar pela sua aparencia de exaltação moral. Homens entretanto que por isto mesmo não poderiam ser integralistas, não o eram e, para isto os acontecimentos mundiais serviram de divisor de aguas: os que eram mesmo continuam, os outros largaram e continuam sua busca.

O sr. Belmiro Valverde é dos que buscam ainda. Seu livro é um documento disto. Um documento quase patetico desta busca. Revela um carater e uma força humana em busca de aplicação politica. Uma força coletiva, de que nele temos apenas um exemplo e um indice. Força de que é preciso cogitar na formação das correntes politicas que pretendam viver no contato, na intimidade do povo.

Serviço Aéreo
VARIG
Apioneira no Brasil
RIO
S. PAULO
CURITIBA
FLORIANOPOLIS
R. G. DO SUL
MONTEVIDEU.
PASSAGEIROS • CORREIO • CARGAS • VALÔRES
AV. RIO BRANCO esq. STª LUZIA - edif. RIO BRANCO - RIO

Para os Contribuintes do
IPASE
TERRENOS E CASAS COM CEM POR CENTO DE FINANCIAMENTO
no PARQUE SÃO BERNARDO

Vendem-se, desde 10 mil cruzeiros, lotes com 15x35, aos segurados do IPASE, com 100% de financiamento, *sem entrada inicial*, para pagamento em prestações muito módicas durante 20 ou 15 anos.

Ao adquirir um terreno pelo nosso plano de vendas, através do IPASE, adquire automaticamente V.S. o direito de construir a sua casa propria, com 100% de financiamento, a ser pago em 20 anos. Durante todo o periodo do emprestimo, nenhum imposto recairá sobre o imovel, cuja aquisição está isenta do imposto de transmissão.

Falecendo o comprador 3 anos depois de efetuada a compra do terreno ou de construida a casa, passará o imovel á propriedade dos herdeiros, sem que estes tenham de pagar as mensalidades restantes.

Encarregamo-nos de tratar de todos os papeis junto ao Instituto

Belford Roxo, onde está situado o PARQUE SÃO BERNARDO, é servido por 3 ferrovias, sendo 2 eletrificadas, com ônibus direto, que passa por 3 estações, servidas por 192 trens diarios de suburbio da E.F.C.B., cujas obras de eletrificação prosseguem.

Dista da Pedro II, por trem, apenas 29 kms, menos 7 do que Nova Iguaçú, 14 menos do que Campo Grande e 27 menos do que Santa Cruz.

A nova rodovia asfaltada de 24 mts de largura, ligação já iniciada da Rio-São Paulo com a Avenida Brasil, passando por Belford Roxo, fará com que o PARQUE SÃO BERNARDO diste, de ônibus, apenas 30 minutos da Praça Mauá — menos tempo, portanto, do que se gasta hoje para ir da mesma Praça Mauá ao Leblon ou a Niterói!

Do PARQUE SÃO BERNARDO parte uma linha de ônibus, que vai a Belford Roxo, Prata (Linha Auxiliar) e Nova Iguaçú, estabelecendo a ligação com 192 trens suburbanos por dia.

AGUA, LUZ E ÔNIBUS Á PORTA

Peçam informações com urgencia, pois o segredo do negocio que lhe propomos está em não perder tempo, tão grande é o numero de pretendentes.

PARQUE SÃO BERNARDO
AV. ERASMO BRAGA, 255 -12º
Tels. 22-0359 — 42-7577 — RIO
Parque São Bernardo — BELFORD ROXO — Nova Iguaçú

Henrique Teixeira de Carvalho

DIARIO CARIOCA convida os amigos de HENRIQUE TEIXEIRA DE CARVALHO para assistir á missa que em intenção de sua alma, manda celebrar, hoje, ás 10 horas, no altar-mór da igreja de N. S. da Lampadosa (Avenida Passos, 15).

PREVISTO O AUMENTO DA ARRECADAÇÃO DO IMPOSTO DE RENDA

Os Lucros Extraordinarios e o Fisco — Como Falou o Diretor de Divisão do Imposto de Renda

Publicamos, ha dias, uma nota em torno da revisão das declarações de renda. Para melhor informar, damos hoje, completando aquela noticia, declarações do diretor da Divisão do Imposto de Renda, sr. Augusto Bulhões, que nos falou a respeito das previsões de aumento da arrecadação do referido imposto. Afirmou que o Ministerio da Fazenda tem baixado instruções no sentido dos orgãos lançadores e arrecadadores se aparelharem para alcançar o maximo de arrecadação possivel, a fim de permitir ao Tesouro fazer frente ao vultoso "deficit". Assim, segundo o sr. Bulhões, no que toca ao Imposto de Renda, a alta visão financeira do ministro Correia e Castro, ao examinar os dados estatisticos apresentados pela Divisão do Imposto de Renda, constatou logo que, sob o ponto de vista da receita, os tributos de emergencia lançados no periodo de guerra, com prazo certo de duração — Imposto Sobre Lucros Extraordinarios e Adicional de Renda — falharam em sua aplicação não só como freio ao fluxo inflacionario como fonte de receita da União e corretivo dos lucros abusivos e excessivos.

— A estatistica, em seus numeros frios e irretorquiveis — diz o entrevistado — demonstrou logo que os "tubarões" haviam conseguido escapar ás malhas fiscais, em prejuizo das firmas de pequeno capital, em que o lucro verificado era fruto quase exclusivo do trabalho do titular da firma.

Foi, assim, forçado o ministro Correia e Castro a pedir a abolição do Adicional de Renda e solicitar a majoração da taxa proporcional das pessoas juridicas.

Poder-se-á objetar: Por que não lançou mão o ministro de taxas progressivas? Pelo simples fato de ser o problema de obtenção de receita segura e pronta, e as taxas progressivas como decorre da experiencia mundial, serem menos produtivas que as taxas proporcionais.

UMA SUGESTAO UTIL

— As pequenas firmas, que não possuem escrita regular e fazem as suas declarações de rendimentos baseadas no total de vendas mercantis — continua o sr. Augusto de Bulhões — poderiam ser isentadas do tributo, desde que o total de vendas não excedesse, digamos, a Cr$ 100.000,00 (cem mil cruzeiros) continuando, no entanto, como contribuintes pessoa fisica. O ministro Correia e Castro, consoante tem declarado á imprensa, vem se esforçando para estancar o surto emissor e para isso tem não só de abreviar como aumentar a arrecadação da receita publica. Dentro dessa ordem de idéias é que a Divisão do Imposto de Renda vem procurando aparelhar os seus orgãos executivos — Delegacias Regionais e Seccionais — expedindo instruções no sentido de ser alcançada a previsão da receita constante da lei orçamentaria. Sabe a Divisão do Imposto de Renda que com a restrição de negocios terá que se esforçar muito para alcançar a previsão orçamentaria.

A IMUNIDADE FISCAL

— Os contribuintes cujos creditos foram mandados considerar isentos pela Constituição — diz o entrevistado — tais como os rendimentos provenientes de atividades jornalisticas, magisterio e direitos autorais, não ficaram, por sua vez, dispensados de apresentar declaração, em que deverão consignar entre outros rendimentos os imunes á tributação pela Constituição, a fim de que a Divisão do Imposto de Renda e seus orgãos reconheçam, em cada caso, a imunidade fiscal respeitando a determinação constitucional.

NEM TODOS SABEM...

Copyright da The HAVE YOU HEARD? Inc.

1... que quando a lhama, o famoso camelo dos Andes, antipatiza com a pessoa que a cavalga, para de repente, torce o pescoço para trás e lança com excelente pontaria forte cusparada na face do ginete.

2... que, no seculo XI, no ano de 1221, os cardeais da Igreja Romana ja usavam sapatos vermelhos; mas que só no seculo XIII foi que o Papa Inocencio IV lhes conferiu o privilegio de tambem usar o chapeu vermelho.

3... que o primeiro arado de ferro fundido, inventado nos Estados Unidos em 1797, foi recusado por fazendeiros de Nova Jersey sob a alegação de que o ferro fundido envenenaria a terra e estimularia o crescimento de ervas daninhas.

4... que, após seis anos de intensas investigações, o cientista russo Alexandre A. Izotov, chegou recentemente á conclusão de que o equador terrestre não é um circulo e sim uma elipse; e que, segundo ainda o prof. Izotov, a superficie do globo é 125 mil quilometros quadrados maior do que se supõe.

5... que os norte-americanos fumam menos cigarros, *per capita*, do que os europeus; mas que, não obstante, na ultima decada, as três maiores companhias manufatoras de cigarros nos Estados Unidos — a Lucky Strike a Camel e a Chesterfield — gastaram em publicidade em jornais, revistas e radio-emissoras cerca de um quarto de bilião de dolares.

6... que, segundo a moderna ciencia geologica, se alguma companhia de estrada de ferro, procurando construir uma linha nova através da região montanhosa, resolvesse demolir toda a montanha em vez de vara-la com um tunel, a vantagem seria apenas temporaria, pois em alguns milhares de seculos uma nova montanha um pouco menor que a anterior, se elevaria no mesmo local.

Residencia no Saco de S. Francisco

Junto á Praia das Charitas vende-se confortavel residencia com maravilhosa vista panoramica. Informações pelo 42-5653 e no Bar Lido no Saco, com Dr. Maranhão.

A PREFEITURA NO CONSELHO TECNICO DE ECONOMIA E FINANÇAS

Nomeada Uma Comissão Para Representa-la

Em portaria assinada, ontem, o prefeito resolveu designar os srs. Pascoal Ranieri Mazzilli, secretario geral de Finanças; Nelson Mufarreg, assistente do secretario geral de Finanças; Valdemar Gonçalves Ramos, diretor do Departamento de Contabilidade; Osvaldo Romero, diretor do Departamento da Renda Imobiliaria e Simeão de Castilho, contador, para, sob a presidencia do primeiro, constituirem a Comissão que deverá representar a Prefeitura do Distrito Federal na reunião sugerida pelo Conselho Técnico de Economia e Finanças, a realizar-se no dia 25 de março do corrente ano, a fim de firmar normas para o cumprimento das obrigações do decreto-lei n. 6.019 de 23 de novembro de 1946, bem como dar inicio aos entendimentos e acordos indispensaveis á regulamentação e discriminação das rendas adotadas pela Constituição de 1946 e estabelecer bases para o prosseguimento do programa da Conferencia Nacional de Legislação Tributaria.

DR. NELSON CONY
Medico.Operador
R. SEN. DANTAS, 20-13.º and.
Salas 1306/9 — Fone 22-1776
3.ª, 5.ª, sab. das 15 ás 18 hrs.

CAIXA ECONOMICA FEDERAL DO RIO DE JANEIRO
CARTEIRA DE PENHORES
LEILÕES DE PENHORES

4 — AGENCIA CENTRAL
(Jóias selecionadas)
Exposição — dia 3
6 e 7 — AGENCIA SETE DE SETEMBRO
Jóias
Exposição — dia 5
13 e 14 — AGENCIA BANDEIRA
Jóias. — Móveis, roupas, objetos varios.
Exposição — 11 — Jóias
12 — Móveis, roupas, objetos varios.
21 — AGENCIA ROSARIO
Jóias
Exposição — dia 20
22 — AGENCIA CENTRAL
Jóias
Exposição — dia 20
27 e 28 — AGENCIA IMPERATRIZ LEOPOLDINA
Móveis, roupas, objetos varios.
Exposição — dia 26
LOCAL: RUA SETE DE SETEMBRO, 203, 1º andar, das 9 ás 13 horas
Exposição das 11 ás 16 horas.

REMESSA DE ALIMENTOS PARA BRASILEIROS NA ÁUSTRIA

NÃO CONTINUARÁ A CRUZ VERMELHA A DISTRIBUIR ALIMENTOS EM VIENA

O Itamarati está comunicando que a Embaixada dos Estados Unidos informou ao ministro das Relações Exteriores de nosso país que a partir do mês vindouro a Cruz Vermelha Americana suspenderá sua distribuição mensal de alimentos em Viena e cercanias, por estarem esgotados os seus estoques, sendo que entre as pessoas que deixarão de ser beneficiadas encontram-se cerca de 72 que reclamam a nacionalidade brasileira. De acordo com a mesma comunicação, os parentes ou pessoas interessadas poderão remeter pela via postal internacional, pacotes de alimentos que não excedam de onze libras. Para maiores volumes, as remessas poderão agora ser feitas por intermédio da "Cooperativa for American Remittances to Europe, "Care", 50 Broad Street, New York", organização não interessada em lucros, a qual dispõe de estoques excedentes do exercito norte-americano em varios pontos da Europa. Esses volumes contém cerca de 30 libras de alimentos diversos e estão calculados para alimentar familias de quatro pessoas durante duas semanas, estando o preço fixado atualmente em US$10,00. Os pacotes remetidos como presentes, estão livres de direitos na Austria, desde que estejam claramente marcados "Gift".

Tenorio Cavalcanti
ADVOGADO
Est. Rio-Petropolis n. 2093
ESTADO DO RIO - Tel P.S. 1

Ondas Musicais
HOJE das 13 ás 14 hs
pelas Emissoras:
Rádio Club do Brasil
Rádio Jornal do Brasil
Rádio Nacional
Rádio Mauá
Rádio Globo
Rádio Tupi
Rádio Guanabara
Rádio Vera Cruz

apresentarão
O programa n.º 424 constituido das seguintes peças em gravações:
MENDELSSOHN: Concêrto para violino e orquestra, em Mi menor, op. 64 (Menuhin-Enesco)
GRIEG: Concêrto para piano e orquestra, em Lá menor, op. 16 (Rubinstein-Ormandy)
OFERTA todas as 3as feiras da COMPANHIA de CARRIS, LUZ e FORÇA do RIO de JANEIRO Ltda

Uma verdadeira revolução no ensino da matemática

Maravilhas da MATEMÁTICA
por Lancelot Hogben

Críticos famosos como H. G. Wells, Einstein, Harold J. Laski, Bertrand Russell e outros são unânimes em recomendar êste livro sem restrições.

EIS uma obra excepcional — já traduzida para 10 idiomas. Nela os algarismos, os simbolos e as figuras perdem o seu ar de mistério e o leitor aprende a maneira simples de dominar as fórmulas. Numa exposição lúcida, amena e original, fica demonstrado positiva e concretamente o quanto a matemática é fácil, quando considerada através de raciocinios simples e claros, que dão simultâneamente motivos matemáticos e, sobretudo, motivos humanos. Pressupondo no leitor apenas ligeiros conhecimentos ginasiais, o autor guia-o pelo palácio encantado da matemática. E as portas dêste antigo labirinto vão-se abrindo de par em par: a aritmética, a álgebra, a geometria e a trigonometria vão desdobrando suas maravilhas, obedientes ao método expositivo do autor, que, embora usando uma linguagem precisa, consegue retirar o aspecto enfadonho de muitos assuntos. Veja o indice da matéria desta obra, que faz parte da série FUNDO DE CULTURA GERAL — Livros para um mundo melhor:

1. *MATEMATICA, Espelho da Civilização*
2. *PRIMEIROS PASSOS NA ARTE DE MEDIR, ou A Matemática na Pré-História*
3. *A GRAMATICA DA GRANDEZA, DA ORDEM E DO NUMERO, ou Como se Traduz a Linguagem dos Números*
4. *EUCLIDES SEM LAGRIMAS, ou O Que se Pode Fazer com a Geometria*
5. *DA CRISE AS PALAVRAS CRUZADAS, ou Os Principios da Aritmética*
6. *AS DIMENSÕES DO MUNDO, ou O Que se Pode Fazer com a Trigonometria*
7. *A AURORA DO NADA, ou As Origens da Algebra*
8. *O MUNDO EM MAPA, ou Triângulos Esféricos*
9. *A GEOMETRIA DA REFORMA, ou O Que são os Gráficos*
10. *A COLETIVIZAÇÃO DA ARITMETICA, ou Como se descobriram os Logaritmos*
11. *A ARITMETICA DA FORMA E DO CRESCIMENTO, ou De Quê Cogita o Cálculo*
12. *ESTATISTICA, ou A Aritmética do Bem-Estar Humano*
— *Epilogo: NA CIÊNCIA, ou A Matemática e o Mundo Real*
— *Apêndices e Tábuas.*

Um belo volume, com 700 páginas, 200 ilustrações — Cr$ 100,00.

Maravilhas da MATEMÁTICA
Sugere - Ensina - Explica - Ilustra - Diverte
EDIÇÃO DA LIVRARIA DO GLOBO - Cx. Postal, 1520 - Pôrto Alegre
NAS LIVRARIAS OU PELO REEMBOLSO
FILIAL NO RIO DE JANEIRO — RUA ALEXANDRE MACKENZIE 48-B

AS ARTES

GRACE MOORE

Antonio Bento

Varios assuntos merecem registo nesta coluna, entre os acontecimentos do dia. Num despacho procedente de Saint Louis, a Associated Press adianta que Paul Robeson pretende abandonar o teatro e os concertos durante os proximos dois anos, para realizar uma "campanha nacional contra os preconceitos". A cruzada que o cantor negro vai empreender só pode ser contra os preconceitos de cor, que felizmente já estão sendo atenuados, depois da condenação universal ás doutrinas racistas do Terceiro Reich. Contudo, os artistas negros ainda sofrem restrições nos Estados Unidos. Todos ainda se recordam como foi comentado, ha alguns anos, o fato de Marian Anderson ter cantado na Casa Branca, a convite da sra. Roosevelt. Foi um verdadeiro acontecimento nacional, comentado largamente na imprensa. Mas o caso é que os preconceitos de cor nos Estados Unidos não desaparecerão em poucos anos. Sua erradicação dos costumes norte-americanos será trabalho para algumas gerações. Não ha duvida que o grande cantor do Missouri pode conseguir muita coisa, dirigindo uma campanha sistematica contra o obscurantismo reacionario dos que em seu país teimam em não considerar os negros seres humanos iguais aos brancos.

Mas, deixemos de parte os preconceitos de cor do povo norte-americano e falemos de Grace Moore, morta agora num desastre de avião em Copenhague. O sucesso dessa cantora resultou antes de tudo de sua feliz atuação no cinema-falado. Sua voz prestava-se melhor á reprodução mecanica, sendo mediocre no teatro. Por certo, o publico gostava muito de seu trabalho cinematografico. Um telegrama da United Press chega mesmo a acentuar que a artista era verdadeiramente adorada pelo publico, embora fosse menos popular entre os criticos. A observação é procedente. Os criticos têm obrigação de ser menos acessiveis aos elogios retumbantes da publicidade comercial. Embora sem prevenção e antipatia preconcebidas, não tivemos boa impressão de Grace Moore em sua temporada no Teatro Municipal. Era mediocre na cena lirica, cantando raramente com segurança e regularidade. Deixou por isso mesmo em nossa platéia uma impressão secundaria, sendo atribuida sua atuação sem relevo a habitos boemios. A verdade é que Grace Moore era uma artista tipica da era do cinema-falado, com um renome que vinha não só de suas qualidades pessoais e de sua presença agradavel no palco — senão principalmente de uma propaganda bem conduzida.

O TEATRO

UM GRANDE ESPETACULO COM OS MAIORES CARTAZES DO RADIO E TEATRO NO JOÃO CAETANO, DIA 3 DE FEVEREIRO, A'S 21 HORAS

A S. B. A. C. E. M., num desfile de astros da musica popular, apresentará dia 3 de fevereiro no Teatro João Caetano, os maiores sucessos de seu repertorio para o carnaval de 1947. Alem dos grandes cartazes das nossas estações de radio, como: Aracy de Almeida, Nelson Gonçalves, Benedito Lacerda e seu conjunto, Trio de Ouro, Quatro Ases e Um Coringa, Alcides Gerardi, Violeta Cavalcanti e dos grandes cartazes do nosso teatro revista como: Aracy Cortes, Jurema de Magalhães, Carmen Gonzales, Eduardo Garcez, Almeidinha e Julia Danilo de Oliveira, Luiz Gonzaga e sua sanfona, Vicente Marchelli, J. Cabral; serão apresentados também, os autores vitoriosos e os cantores criadores desses grandes sucessos.

A MENTIRA TEATRAL

Luiz Peixoto vai obtendo uma votação enorme para vereador.

VOCE SABIA

que Dulcina prorrogará seu contrato em Buenos Aires até maio ?

COISAS QUE INCOMODAM

As reprizes do Procopio na sua atual temporada.

O FILME DE HOJE

REX — "Sonhos dissipados" — Danilo Bastos.

O COMENTARIO DA NOITE

— O Luiz Iglesias e a Eva estão fazendo uma estação de verão em Paquetá, — informava o Miranda Reis numa roda de artistas, á porta do Rival.

— Pois nós vamos fazer uma, mas na praia de Olinda, em Fernambuco, — comentou a estrela Darcy Gonçalves.

Exposições

ARTE BELGA ANTIGA — No Ministerio da Educação.

FERNANDO ALVES LEITE, na Galeria Michel Conturier.

ARTE FRANCESA — Na Galeria Laubisch Hirth.

ARNALDO BARROSA — No Liceu de Artes e Oficios.

ARMAND GROSZ, na A. B. I.

ARTE DECORATIVA — No salão da exposição do Copacabana Palace Hotel (mosaicos, obras de marchetaria em marmore, gravação em metais preciosos, trabalhos em ceramica e alguns quadros).

SERGE IVANOFF, no Hotel Glorin.

ARTISTAS AMADORES, no Clube Militar.

Dexa o Brasil o Vice-Presidente da Columbia

Partiu, ontem, para Montevidéu, após alguns dias de permanencia nesta capital, tendo viajado pelo "clipper" da Pan American, o sr. Jack Cohn, destacada figura da cinematografia norte-americana, onde ocupa o posto de vice-presidente da Columbia Pictures Corporation.

Acompanhando-o, seguiu o sr. Sigwart Kustel, supervisor da mesma produtora para a America Latina.

Doenças da pele

Sifilis, eczemas, varizes, ulceras das pernas, verrugas, espinhas furunculos, micoses — Eletroterapia

Dr. Agostinho da Cunha
Dipl. Instituto Manguinhos
ASSEMBLE'IA, 73 —
TEL.: 32-3265

Dr. Gilvan Torres

Impotencia — Doenças do sexo e urinarias—Pre-nupcial — Assembléia, 98, sala 72-Telefone 42-1071 — 9 ás 11 e 15 ás 19

DIA ASTROLÓGICO

HOJE, 28 — Pode viajar, fazer mudanças, encetar negocios novos, tratar de assuntos financeiros e juridicos.

ACONTECERA' HOJE AO LEITOR:

Seguem-se as possibilidades felizes ou não, de hoje, com horas e numeros promissores, para os leitores nascidos em quaisquer dia, mês e ano nos periodos abaixo:

PARA OS NASCIDOS

ENTRE 22 DE DEZEMBRO E 20 DE JANEIRO: — Exito no comercio e encontros felizes com o outro sexo. 9, 20 e 27; 72, 83 e 84. (horas e numeros).

ENTRE 21 DE JANEIRO E 18 DE FEVEREIRO: — Manhã razoavel, a tarde será de dissabores e desentendimentos domesticos. 8, 9 e 10; 44, 45 e 46. (horas e numeros).

ENTRE 19 DE FEVEREIRO E 20 DE MARÇO: — Manhã agradavel, com noticias auspiciosas, a tarde será aziaga. 7, 8 e 10: 52, 53 e 55 (horas e numeros).

ENTRE 21 DE MARÇO E 20 DE ABRIL: — Surpresas agradaveis e sorte nos negocios e nos amores. 3, 4 e 14; 21, 22 e 23. (horas e numeros).

ENTRE 21 DE ABRIL E 22 DE MAIO: — Dia propicio, para consultas médicas, fazer mudanças e pedir favores. 1, 2 e 13; 10, 30 e 51. (horas e numeros).

ENTRE 22 DE MAIO E 21 DE JUNHO: — Dores de cabeça e desarmonia conjugal. 6, 16 e 18; 23, 24 e 31. (horas e numeros).

ENTRE 21 DE JUNHO E 22 DE JULHO: — Manhã favoravel; a tarde será de maus augurios, com noticias contrarias. 19, 20 e 21; 91, 92 e 93. (horas e numeros).

ENTRE 23 DE JULHO E 23 DE AGOSTO: — Chance nos empreendimentos, principalmente relativos ao outro sexo. 15, 16 e 22: 42, 52 e 67. (horas e numeros).

ENTRE 24 DE AGOSTO E 22 DE SETEMBRO: — Boas possibilidades e favores para os namorados. 14, 17 e 33; 32, 44 e 56. (horas e numeros).

ENTRE 23 DE SETEMBRO E 22 DE OUTUBRO: — Constrangimento e falta de dinheiro, 11, 12 e 24; 65, 75 e 87. (horas e numeros).

ENTRE 23 DE OUTUBRO E 22 DE NOVEMBRO: — Probabilidades de lucros inesperados, principalmente para os corretores e publicitarios. 15, 17 e 18; 33, 35 e 36. (horas e numeros).

ENTRE 23 DE NOVEMBRO E 21 DE DEZEMBRO: — Nervos atacados e disposição belicosa. 9, 11 e 12; 27, 29 e 30. (horas e numeros).

Aparecem neste flagrante a senhora Enio D. Oliveira, senhora Hubert Winaus, Rodrigo Otavio Filho, e João Daut de Oliveira. — (Foto "Sombra")

O CINEMA

William Dieterle é o Diretor de "Kismet"

Ronald Colman em "Kismet"

Quem dirigiu "Kismet"? Quem teve toda aquela trabalheira de coordenar os trabalhos de um filme que tem milhares de "extras" e que foi filmado em grande parte, nos maiores, mais extensos e espaçosos "sets" dos estudios da Metro-Goldwyn-Mayer? Quem teve de presidir a seleção de todos os "croquis" desenhados e armados para a montagem fabulosamente rica e dificil daquela fascinante lenda que tem por cenario a Bagdá de ha mil anos?

A resposta e esta: William Dieterle. Foi a Dieterle que coube a tarefa de dirigir para a Metro-Goldwyn-Mayer o milionarissimo filme em technicolor que reuniu Ronald Colman e Marlene Dietrich: "Kismet".

Colman compõe o papel de Hafiz, o finorio que desejava um marido rico para a filha querida e que durante o dia pedia esmolas, e durante a noite, vestido de principe, frequentava o palacio do Grão-Vizir; Marlene é a sedutora e misteriosa Jamilla, Rainha do Harém, Dama do Luar, Bailarina do Mistério, que pintava de ouro as pernas para dançar o mais exotico dos bailados no harém de ouro e esmeralda, junto ao Lago das Virgens... A estréia de "Kismet" será nos 3 cines Metro.

Ha grande curiosidade em torno do filme milionarissimo, o que é muito natural, a começar pelo fato de "Kismet" ter Ronald Colman e ter Marlene...

UMA COMEDIA DIVERTIDA

"Duelo Romantico", produção Paramount, que os cinemas Plaza, Parisiense, Astoria, Olinda, e Star vão apresentar, sexta-feira proxima, é o que se pode chamar uma comédia engraçada e divertida.

Graças ás situações, que manteem o espectador em constante hilaridade, vendo Barbara Stanwyck e o ingenuo galã Robert Cummings.

O argumento gira em torno de um marido perdidamente apaixonado da esposa, e que sente ciumes de tudo e de todos.

"ESTE MUNDO E' UM PANDEIRO"

"Este mundo é um pandeiro" novo trabalho de Atlantida, tem um argumento engraçadissimo, na interpretação de Oscarito, Catalano, Marion, Emilinha Borba, Quitandinha Serenaders, Olga Latour, Iolanda Fronzi, Cesar Fronzi e o Gringo do pandeiro. Em variedades aparecem Alvarenga e Ranchinho, Nelson Gonçalves, Ciro Monteiro, Bob Nelson, Horacina Correia, Joel e Gaucho, Namorados da Lua, Carmen Brown.

"Este mundo é um pandeiro", sob a direção de Watson Macedo, estará no dia 10, nos cinemas da empresa Luiz Severiano.

"SANGUE E AREIA"

Foi em "Sangue e areia", technicolor que Roubem Mamoulian dirigiu para a 20th Century-Fox, que Rita Hayworth se impôs á admiração dos fans.

Fascinação morena adaptou-se admiravelmente á personalidade "Dona Sol", que Blasco Ibanez criou.

"Sangue e areia" estará de novo, segunda-feira proxima, nos telas do Palacio, Rian e Carlo.

Para maior valorização de "Sangue e areia", Tyrone Power e Juan Gallardo, numa das suas melhores atuações da carreira.

Linda Darnell compõe o trio de estrelas e mais os talentos de Nazimova, Anthony Quinn, J. Carrol Naish, John Carradine, Lynn Beri, Laird Gregar e Vicente Gomez.

"MALVADA"

Carolina (Patricia Roc), extremamente feminina com um coração generoso e abnegado, em "Malvada", filme inglês distribuido pela Universal

Carolina (Patricia Roc) é exquisitamente feminina, possui um coração abnegado e generoso. Estava ela comprometida com seu primo e tutor, sir Ralph Skelton (Griffith Jons). Eis que na vespera do casamento, que devia se realizar com toda a pompa da época, ele, sir Ralph, é seduzido por Barbara (Margaret Lockwood), parente da noiva e ela acaba roubando para si o sonho de ventura de Carolina.

"Malvada", um filme dramatico reune Margaret Lockwood, James Mason e Patricia Roc, dirigido por Leslie Arliss, um filme da Gainsborough Pictures, apresentado pela Universal-International. "Malvada" estará segunda-feira nos cinemas São Luiz, Vitoria, Roxy e América.

Cartaz do Dia

CINEMAS

CAPITOLIO — (Sessões Passatempo) — "Tesouro sem ouro" (Desenho) — "A ilha do Tabu" (Musical) — "O porto fantasma" (Seriado) — "Cuidado que a vista engana" (Miniatura) — "Jornais internacionais".

S. CARLOS — "Tres horas de amor", com Jean Pierre Aumont", ás 2 — 4 — 6 — 8 e 10 horas.

IMPERIO — "A Irresistivel Salomé", com Ivone de Carlo, — ás 2 — 4 — 6 — 8 — e 10 horas.

METRO PASSEIO — "Um Expedicionario em Paris", com Robert Walker, ao meio-dia, — 2 — 4 — 6 — 8 e 10 horas.

ODEON — "Rosangela", com Esther Fernandes, ás 2 — 4 — 6 — 8 e 10 horas.

PALACIO — "Beleza Indomavel", com Richard Dening, ás 2 — 4 — 6 — 8 e 10 horas.

PATHE' — "A Dupla Vida de Andy Hardy" e "Sina do Jogador" — ás 2 — 4.45 — 7.30 e 9.45 horas.

PLAZA — "Os Tres Mosqueteiros", com Cantinflas — ás 2 — 4 — 6 — 8 e 10 horas.

PARISIENSE — "Os Tres Mosqueteiros", com Cantinflas — ás 2 — 4 — 6 — 8 e 10 horas.

REX — "A Caminho do Cadafalso" e o "Porto dos ladrões", ás 2 — 4.30 — 7 e 9.30 horas.

S. LUIZ — "Fantasmas Endiabrados", com Budd Abbott" e Lou Costello, ás 2 — 4 — 6 — 8 e 10 horas.

VITORIA — "Fantasmas Endiabrados", com Budd Abbot e Lou Costello, ás 2 — 4 — 6 — 8 e 10 horas.

METRO TIJUCA — "Almas Rebeldes", com Clark Gable e Joan Crawford — ás 2 — 4 — 6 — 8 e 10 horas.

METRO COPACABANA — "Almas Rebeldes", com Clark Gable e Joan Crawford — ás 2 — 4 — 6 — 8 e 10 horas.

IPANEMA — "O Pirata Dansarino" e "A Cobra de Xangai", ás 2 — 4 — 6 — 8 e 10 horas.

ROXI — "Os 4 Filhos de Adão", com Ingrid Bergman, ás 2 — 4 — 6 — 8 e 10 horas.

ASTORIA — OLINDA — SAR e RITZ — "Asilo Sinistro", com Boris Karloff, ás 2 — 4 — 6 — 8 e 10 horas.

AMERICA — "Fantasmas Endiabrados", com Budd Abbot e Lou Costelo, ás 2 — 4 — 6 — 8 e 10 horas.

CARIOCA — "Fantasmas Endiabrados", com Budd Abott e Lou Costelo, ás 2 — 4 — 6 — 8 e 10 horas.

RIAN — "Fantasmas Endiabrados", com Budd Abbot e Lou Costello, ás 2 — 2 — 6 — 8 e 10 horas.

TEATROS

REGINA — "Mademoiselle", comédia, ás 21 horas.

SERRADOR — "Arranha-Céu", comédia, ás 20 e 22 horas.

RIVAL — "O garçon do casamento", comédia, ás 20 e 22 horas.

RECREIO — "Homem, não!" — burleta, ás 20 e 22 horas.

CARLOS GOMES — "Eu quero é rosetar", revista, ás 20 e 22 horas.

A SOCIEDADE

BALANÇO VAI E BALANÇO VEM...

Jacinto de Thormes

Por mim eu estaria longe. Deitaria numa rede, ou na falta de rede, me encostaria num canto e mandaria alguem tocar violão. Eu, por mim, estaria longe destas obrigações todas, dos encontros, das conclusões, das dificuldades, dos amigos que passam como apertos de mão. Eu por mim estaria do lado de lá na outra margem, sempre na oposta e mandaria cartas sem correio, chuva sem chapéu, mocidade sem ressaca, pão sem fome, mãos sem ausencia, cronica sem leitor.

Ou então mandaria dizer, ainda não decidi a quem, no solene o infantil, no intransigente o boboca, e "Cadê Vira Mundo Pemba" para quem paga o imposto sobre a renda.

Mas, se eu realmente fosse esperto, esperto de triunfar, de ir para a frente, então aqui está o que eu certamente faria. Publicaria uns versos bem compridos. Quem quisesse, quem gostasse mesmo dessas emoções, leria então até o fim. Quem não gostasse ficaria por aqui mesmo. Então com esse aviso previo eu seria tremendo, tetrico, doeria, pisaria na sensivel importancia de cada um. Então eu publicaria estes versos, do Vinicius de Moraes, como se fossem meus. Seria a morte da rotina.

Homem sentado na cadeira de balanço
Sentado na cadeira de balanço
De balanço
Balanço do filho morto.

Homem sentado na cadeira de balanço
Todo o teu corpo diz que sim
Teu corpo diz que sim
Diz que sim
Que sim, teu filho está morto

Homem sentado na cadeira de balanço
Como um pendulo, para lá e para cá
O pescoço fraco a perna triste
Os olhos cheios de areia
Areia do filho morto.

Nada restituirá teu filho á vida
Homem sentado na cadeira de balanço
Tua meia caida, tua gravata
Sem nó, tua barba grande
São a morte
São a morte
A morte do filho morto.

* * *

E eu iria até o fim, cada vez mais intenso mais ao balanço da cadeira de balanço, cantando a morte do filho morto para o desespero dos que gostam de cronica social. Então eu chegaria até aqui, estas linhas e não precisaria continuar. Nem continuaria.

ANIVERSARIOS

Fazem anos hoje:

SENHORES: — João Nogueira Penido; ministro José Linhares; Adonai de Medeiros e Wilson Lima.

SENHORAS: — Norat Pires Ferreira e Leonor Loureiro Teixeira.

SENHORINHA: — Haidée Ottolini.

Transcorreu, ontem, a data natalicia do sr. João Carlos Pincel, fazendeiro em Dona Mariana.

NASCIMENTOS

Luiz Claudio, filho do dr. Agostinho Bruzzi Junior, e da sra. Maria Lisette Bulcão Viana Bruzzi.

NOIVADOS

Contratou casamento no dia 3 de dezembro findo o sr. Otaviano de Barros com a senhorinha Dirce Malta de Sá, filha do sr. Pedro Pierre Malta de Sá e da sra. Yara Azevedo Malta de Sá, residente em Itajubá, Minas Gerais.

CASAMENTOS

ENLACE CLARK BACELAR-RODRIGUES FERNANDES CHAVES — Realizar-se-á amanhã, da senhorinha Florrie Clark Bacelar, filha do engenheiro civil Miguel Furtado Bacelar e da sra. Flora Clark Bacelar com o sr. Guilherme Rodrigues Fernandes Chaves, filho do sr. Alfredo Chaves e da sra. Isaura Horta Chaves, já falecidos.

O ato civil será realizado na residencia dos pais da noiva, a rua Marquês de São Vicente, sendo padrinhos por parte da noiva a viuva Felix Pacheco, o embaixador Frederico de Castelo Branco Clark e o dr. Marcelo Castelo Branco.

Por parte do noivo o dr. Antonio Marinho Lage e sra. A cerimonia religiosa realizar-se-á na igreja da Santa Cruz dos Militares, ás 17 horas. Serão padrinhos da noiva o sr. José da Costa Martins e sra. e do noivo o dr. Miguel Furtado Bacelar e sra.

HOMENAGENS

O ministro da Guerra, general Canrobert Pereira da Costa, foi alvo ontem de uma homenagem de solidariedade, constante de um almoço que lhe foi oferecido, ás 12,30 horas, no restaurante do Aeroporto, pelo seus amigos. Compareceram entre outros o prefeito Hildebrando de Góis, general Edgard Amaral, dr. Marino Machado, coronel Sena Vasconcelos, jornalistas, representantes do comercio e da industria. Fizeram-se ouvir varios oradores. O homenageado agradeceu.

VIAJANTES

Passageiros embarcados no Rio em aviões da Cruzeiro do Sul para São Paulo: — João Rheingantz — Renato Souza — Isaura Queiroz da Silva de Araujo Leite — Afonso Maria Corte Real de Araujo Leite — Ana Maria Monteiro — Maria de Lourdes Monteiro — Aristides Monteiro — Bent Erit Ervino Asteot — Joseph Kruas — José Atschko — Vicente Di Leo e Andrelind Guimarães.

Para Porto Alegre: — Hedy Pezenti — Antonio Fragomeni — René Urritia Amiel — Henyr Grundig — Irwin Berton Lounsbury — Manoel Cavalcanti — Lidio Olsen Correia Hamilcar de Garcia — Sara Assunção Santos — Carlos Eduardo de Carvalho Rego.

Para Vitoria: — Ricardo Segimit — Antonio de Souza Leão Fraga — Haydée de Morais Miranda e Ana Cerqueira de Castro.

Para Ilhéus: — Genil Braem — Helio Braem — José Fernando Braem e Jorge Morais Ribeiro.

Para salvador: — Helena Cardoso Menezes — Ingeborg Krohm — João Bernardo Maria Kuenen — Abraham Lincoln Cunha e Alaide Pedral Sampaio Cunha.

— Partiu ontem para Belo Horizonte por avião o sr. Alexandre Marchant, encarregado das publicações da Embaixada dos Estados Unidos em nosso país.

* * *

— Seguiram ontem para Nova York as sras. Maria Luiza de Vasconcelos e Maria de Lourdes Neiva de Lima Rocha, chefes do movimento juvenil feminino das Bandeirantes.

— Embarcou ontem para S. Paulo o jornalista norte-americano Patrick Cumining, representante na America Latina do magazine "Newsweek".

ENTERROS

Foram sepultados ontem:

— No cemiterio de São Batista, ás 11 horas, a sra. Maria Fialho da Silva e ás 11,30 horas, o sr. Homero Estevão Bagés Dantas.

— A's 17 horas, a sra. Helena Guerreiro Cleros, no cemiterio de São Francisco Xavier.

MISSAS

Serão celebradas hoje:

— Do embaixador Pedro Leão Veloso, ás 10,30 horas, no altar-mor e outros altares da igreja da Candelaria.

— Na igreja de São José ás 9.30 horas, da sra. Daisy Valerio.

— Do sr. Ludovico Teles Matoso, ás 9 horas, no altar-mor da igreja de São Francisco de Paula.

— Na matriz de São Jorge em Ricardo de Albuquerque, ás 9 horas, da sra. Almerinda Marta da Silva.

— Da sra. Elvina Freire, ás 10,30 horas, no altar-mor da igreja de São Francisco de Paula.

— Na Catedral Metropolitana, ás 9,30 horas, do sr. Alberto Batista Saroldi.

— No altar-mor da igreja da Candelaria, ás 8 horas, sra. Maria Amelia Torres.

— Do sr. João da Rocha Garcia, ás 9 horas, no altar-mor da igreja de Santa Terezinha, á rua Mariz e Barros.

— Do nosso companheiro, Henrique Carvalho, missa de 30.º dia, na igreja do Imperador, ás 10 horas.

ANTIGUIDADES

Compram-se pratarias, porcelanas, pintura, joias, marfins cristais, moveis de jacarandá ou cedro. Pagamos o valor da antiguidade.

CASA ANGLO-AMERICANA ANTIGUIDADES LTDA.
Assembléia, 73 — Tel. 22-9664

Não se esqueça

NO TESOURO NACIONAL

Serão pagos, hoje, os vencimentos dos Ministerios e extranumerarios, correspondentes ao 2º dia util:

O pagamento de vencimentos e vantagens do pessoal da Aeronautica será feito no corrente mês, a partir das 11 horas, obedecendo á seguinte ordem:

— Oficiais da ativa, da reserva, reformados, pessoal das Auditorias da Aeronautica e Unidades com sêde nesta capital, cujas requisições derem entrada no prazo estabelecido. Serão pagos nos seus Gabinetes o ministro e brigadeiros.

NA PREFEITURA

Será feito hoje das 11,15 ás 15 horas o pagamento dos seguintes propostas de emprestimos na importancia total de . . . . Cr$ 702.040,40:

Matricula:

18843 — 31227 — 9225 — 24150
25500 — 7267 — 15503 — 5104
20891 — 9383 — 18222 — 2188
6790 — 25211 — 10813.

EXTRANUMERARIO:

MATRICULA:

18018 — 20076 — 20884 — 25111
5336 — 38379 — 18120 — 30406
33399 — 37855 — 8709 — 37530
21038 — 5332 — 14914 — 17950
47634 — 12110 — 5164 — 30470
33245 — 12366 — 24633 — 20696
42868 — 3007 — 3015 — 13846
36070 — 8811 — 22193 — 24693
39192 — 19731 — 7034 — 31540
16050 — 13824 — 31509 — 5290
17911 — 33271 — 33465 — 5492
47737 — 8338 — 32588 — 9289
8825 — 35057 — 36137 — 8809
6801 — 9973 — 32979 — 12078
5174 — 16103 — 15680 — 11528
24023 — 2104 — 11520 — 16409
6209 — 27500 — 4619 — 29007
7021 — 35732 — 35136 — 38549
16217 — 36031 — 18977 — 14569
9933 — 19020 — 19051 — 30502
12081 — 19083 — 35345 — 36124
8895 — 36073 — 23997 — 16033
6525 — 33034 — 8528 — 5261
28306 — 16109 — 11637 — 11437
45356 — 30764 — 30175 — 5672
13562 — 23085 — 6065 — 34287
22250 — 5419 — 37370 — 20081
16482 — 17131 — 5207 — 5074
26774 — 2884 — 22215 — 7035
30079 — 962 — 15693 — 30224
17601 — 2637 — 37026 — 38257
5068 — 7200 — 8548 — 31068
33310 — 7880 — 37076 — 30188
8266 — 2981 — 5721 — 29918
16860 — 12730 — 17103 — 31692
29092 — 20092 — 37358 — 39189
29077 — 31443 — 30232 — 11493
42703 — 7017 — 10188 — 27011
26747 — 26745 — 31823 — 22423
28248 — 14574 — 38523 — 28756
2681 — 4334 — 12902 — 33803
34341 — 9957 — 18344 — 6774
11561 — 20807 — 8029 — 5491
34677 — 34370 — 23264 — 10354
10413 — 11000 — 6070 — 7610
9088 — 14881 — 2108 — 10435
14535 — 15522 — 3738 — 6272
38116 — 30479 — 15715 — 37830
12048 — 25811 — 10116 — 32833
4695 — 30212 — 30358 — 30355
38733 — 11503 — 33187 — 26776
23604 — 21676 — 4300 — 5482
17934 — 8671 — 29909 — 33199
24024 — 28678 — 43859 — 34035
4354 — 12940 — 3879 — 39149
39100 — 5212 — 4551 — 24006
6180.

EMERGENCIA:

MATRICULAS:

2004 — 12087 — 21141 — 22382
22703.

PAGAMENTOS NO TESOURO

Serão efetuados hoje, segundo dia util, 28, os seguintes pagamentos no Tesouro Nacional:

PRESIDENCIA DA REPUBLICA e orgãos subordinados (extranumerarios mensalistas e diaristas);

MINISTERIO DA FAZENDA (extranumerarios mensalistas e diaristas):

MINISTERIO DAS RELAÇÕES EXTERIORES (funcionarios extranumerarios, mensalistas e diaristas contratados e pessoal em disponibilidade):

SUPREMO TRIBUNAL FEDERAL E MILITAR (aposentados):

MINISTERIO DA AGRICULTURA (titulados, extranumerarios mensalistas e diaristas):

MINISTERIO DA EDUCAÇÃO E SAUDE (titulados, extranumerarios mensalistas, diaristas e contratados):

MINISTERIO DA JUSTIÇA (titulados, extranumerarios mensalistas e diaristas):

MINISTERIO DO TRABALHO (extranumerarios mensalistas):

MINISTERIO DA VIAÇÃO (Departamento de Portos, Rios e Canais, e Obras Contra as Sêcas).

ADVOCACIA TRABALHISTA

NAPOLEAO FONYAT
Carmo, 65, 4.º — 43-8188

NOVA CASA DE DAMIÃO

CONVITE

Convidam-se todos os filhos Espirituais de Pai DAMIAO DIOLAN, para um almoço de confraternização a realizar-se no proximo dia 2 de Fevereiro.

Informações com o Santos, á Rua da Quitanda, 12-1.º

TEATRO REGINA

"OS ARTISTAS UNIDOS" apresentam HOJE e todas as noites as 21 horas e em vesp ás quintas, sabados e domingos ás 16 hs.

Henriette Morineau

EM

Mademoiselle

(Imp. até 18 anos)

CADETE IRAPUAN GURGEL SANTOS

† Amelinha Lopes do Rego Barros convida os parentes, colegas e amigos do inesquecivel IRAPUAN para a missa que mandará rezar, no dia 29 do corrente, pelo descanso de sua alma na Igreja dos Sagrados Corações ás 8,30 horas (em frente ao Tijuca T.C.)

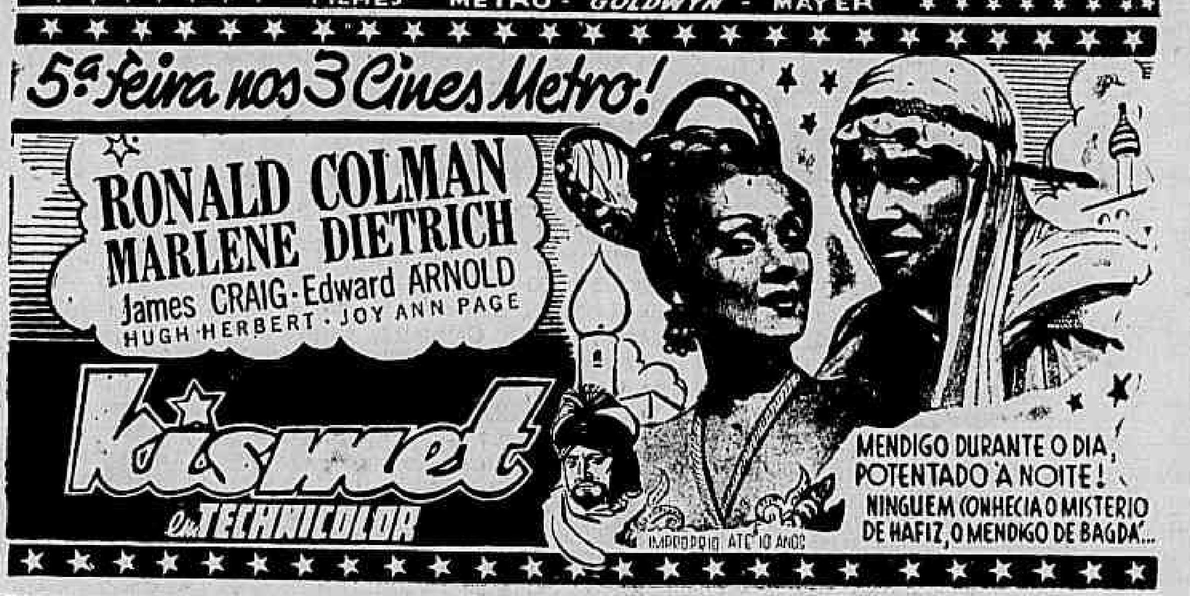

CARNAVAL

TITULOS

Um acidente é, sempre, lamentavel. Mesmo os de somenos, os sem importancia, não deixam de nos aborrecer. Por muito cuidado que tenhamos não podemos evitar que, um dia, nos ocorra um acidente. Eu, confesso, ando prevenidissimo para evitar todo e qualquer acidente. Não tomo bonde andando. Não fumo nas salas de projeção de qualquer cinema, ainda mesmo que seja um "poeira". Tampouco risco um fosforo sem reparar, primeiro, se estou proximo de qualquer inflamavel. Com estas precauções tenho evitado, devo reconhecer, muitos acidentes. E melhor prevenir do que remediar, não?

* * *

Sexta-feira ultima, quando a Associação Atletica Banco do Brasil recepcionou em sua sede os cronistas, ocorreu um acidente. Acidente simples, banal, mas que não deixou de o ser. Não aconteceu comigo. Foi com um confrade. O Ivo Santos, do "Correio da Manhã". Fiquei, no entanto, mais encabulado do que ele. Todos riram, inclusive o Silvestre Leite, que não é muito propenso á hilariedade. O Madrake explodiu numa gargalhada. Só eu não ri. O Ivo, ao se levantar, deu um esbarro no garçon e fez quebrar dois ou três copos. Acidente sem importancia, que causou riso, mas que me contristou.

* * *

Aconselhei-o a pedir desculpas do presidente da Associação. Ele concordou comigo e o fez. Quis, até, indenizar o prejuizo. Discretamente dirigiu-se ao sr. Gomensoro e disse-lhe: "Queira me perdoar, sr. presidente. Eu quero lhe pagar o prejuizo causado. Não estou prevenido com moeda corrente mas posso pagar com titulos". Como velho bancario, o Gomensoro aceitou as excusas e refutou, ironicamente, o pagamento: "Muito obrigado. Não precisa pagar nada, meu amigo. Já conheço os seus titulos. Os seus titulos não pagam coisa alguma. Os seus titulos são impagaveis". O jornalista encabulou.

JOTA EFEGE

O nome que lhe deram no batismo, quando o cura banhou sua cabeça com agua fria fazendo-o iniciar um berreiro que durou cerca de meia hora, foi o de Henrique. Nos meios musicais e carnavalescos ele tem outro nome, ou dizendo mais certo, tem um posto. E' Almirante. E' "a mais alta patente do radio". Outrora, ele era apenas interprete. E um bom interprete, como pode ser comprovado com os discos que gravou, não só com o "Grupo dos Tangarás" ou mesmo depois. O seu maior sucesso, todavia, foi o "Na Pavuna", o samba de Candoca da Anunciação que lhe deu grande popularidade. Hoje o Almirante não mais grava, deixou de interpretar. Tornou-se um pesquisador, um alfarrabista da musica popular brasileira. Seus programas têm um grande numero de ouvintes. E' que Henrique tem um documentario perfeito e minucioso que lhe permite falar com conhecimento e precisão sobre tais assuntos. Como bom Almirante, o criador do "Tem carinho qu'eu faço" sabe como abordar os temas que escolhe para pôr nas ondas das emissoras onde atua.

Dr. Paulo Perissé

Varizes — Intestinos — Reto e Anus

Hemorroidas sem operação
Av. Rio Branco, 108 - 10.º s/1013 — Ed. Martinelli
Consultas diariamente das 13 ás 15 — Hora marcada
Fone: 28-4531

Integrarão a Comissão de Melhoramento de Ovinos

Para constituirem a Comissão de Melhoramento de Ovinos do Rio Grande do Sul, foram ontem nomeados pelo ministro da Agricultura os srs. Francisco Alves da Rocha e João Ferreira Barreto, zootecnistas daquele Ministério. Essa Comissão tem o encargo de organizar, anualmente, um plano geral de inseminação artificial em ovinos, dando-lhes orientação que assegure o maximo de rendimento.

Dr. Americo Caparica

Clinica Medico Cirurgica
Consult. R. Visconde do Rio Branco, 31 — Tel. 42-2056
Diariamente das 16 ás 19 hs.
Res. Rua Paulo de Frontin, 103-2.º — Tel. 32-1875

FESTAS ANUNCIADAS

OS BAILES NO HIGH-LIFE

Sabado, domingo, segunda e terça-feira de carnaval, o High-Life Club abrirá seus luxuosos salões para os tradicionais bailes e matinée infantil, com que tradicionalmente marca os festejos da sociedade carioca com uma nota especial de bom gosto, beleza e alegria. Sua decoração foi confiada a Luiz de Barros, que se inspirou na arte do antigo Egito para a composição de ambientes ainda ineditos pelo esplendor decorativo e maravilhosos efeitos de luz, sobretudo no parque que oferecerá aspectos de verdadeira magia, realçados por imprevistas criações ornamentais.

A POPULAÇÃO DE IRAJA TERA' OS SEUS TRADICIONAIS BAILES FAMILIARES

O "Palacio Encantado", da Estrada Monsenhor Felix n. 454, já deu inicio aos preparativos para os festejos carnavalescos de 1947. A decoração para as 4 noites de carnaval que muito tem preocupado os concessionarios srs. Carell e Ramos já está entregue ao habil cenografo patricio Eker Santos de Petropolis que nestes ultimos anos em Caxambu e Poços de Caldas se consagrou pelo seu traço genial. Neste ambiente alegre e festivo os Bailes do Cine Irajá darão a nota chic do carnaval suburbano.

VARIAS NOTICIAS

"BOOGIE-WOOGIE DO RATO"

Para o triduo momesco de 1947, Joel e Gaucho, a dupla vencedora de varios carnavais consecutivos, lançou "Boogie-Woogie do Rato", um sucesso garantido para os bailes e cordões.

O PRESTIGIO DO FREVO

O Frevo está alcançando um grande prestigio entre os foliões cariocas, haja visto a tabela de preços apresentada pelo conjunto "Pás Douradas", que é de 5 mil cruzeiros por exibição. Não é nada, não é nada...

PARA O REPERTORIO DO FOLIÃO

"CANTO DA SEREIA"

Samba de Chiquinho Reis e Ely Turquine

Apresentação pelo TRIO CONTINENTAL Solista: NILSON SIMAO

Foi num lago azul
daquelas plagas do sul
que encontrei uma visão
Era divina sereia
cantando na areia
esta linda canção:

"Vem, meu amor
vem, sem temor.
Vem, vem meu sonho adorado
Leva-me contigo
e será feliz comigo
eternamente
no palácio encantado"

Dr. Carlos Liberalli
E
Dr. Evaldo de Oliveira
MEDICOS
DIARIAMENTE DAS 13 AS 16 HORAS
RUA CANDELARIA, 83-1.º
TEL. 23-1260

Não Será Liberada a Farinha de Trigo

O CONGESTIONAMENTO DO PORTO A CAUSA

Em reunião realizada, ontem, no gabinete do diretor do Departamento de Abastecimento, dr. Adrião Caminha Filho, com os representantes dos Moinhos Fluminense, Inglês, da Luz, Santista e Guanabara, foi estudada a possibilidade de ser liberada a farinha de trigo.

Entretanto, tendo em vista a relação de estoques apresentada e considerando, ainda, que, apesar de estarem no porto navios carregados de farinha, há dificuldades no desembarque da mesma, dada a situação de congestionamento portuario, ficou resolvido que tal medida seria adiada até que melhores perspectivas se ofereçam.

Afirmaram, entretanto os representantes dos moinhos, que, no regime de racionamento existem estoques de farinha em quantidades suficientes para manter o fornecimento de pão á população do Distrito Federal no mesmo ritmo.

Foi debatida, tambem, a possibilidade da farinha de trigo ser vendida pelo comércio varejista de generos alimenticios.

Dr. Newton Motta
Medico
DOENÇAS DE SENHORAS — OPERAÇÕES — PARTOS
Consultorio: Av. Rio Branco, 128 s/515
Tel. 42-6468
Consultas das 9 as 12

Banco da Lavoura de Minas Gerais, S. A.

FUNDADO EM 1925 CARTA PATENTE N.º 1220

Séde: BELO HORIZONTE, — Rua Carijós n. 227 — Caixa Postal, 144

Filiais: RIO DE JANEIRO — Rua Buenos Aires, 90 — Caixa Postal, 1679. — S. PAULO — Rua Bôa Vista, 57/61 — C. Postal 2703
Agências: Alfenas, Adrelandia, Barão de Cocais, Barbacena, Bomsucesso, Bragança, Paulista, (E. de S. Paulo), Cabo Verde,
Campanha, Campos (E. do Rio), Campos Gerais, Carandaí, Conselheiro Lafaiete, Corinto, Cristina, Diamantina, Divinopo-
lis, Goiania (E. de Goiaz), Governador Valadares, Guanhães, Itabirito, Itauna, João Ribeiro, Juiz de Fora, Lima Duarte,
Machado, Mariana, Monsanto, Monte Carmelo, Montes Claros, Niterói (E. do Rio), Nova Era, Nova Lima, Oliveira, Ouro
Fino, Ouro Preto, Pará de Minas, Paraiba do Sul (E. do Rio), Paraisópolis, Passos, Patos de Minas, Peçanha, Pedra Azul,
Perdões, Pouso Alegre, Presidente Vargas, Rezende (E. do Rio), Sabará, Santa Barbara, Santa Rita do Sapucaí, Santos
(Est. de São Paulo), Santos Dumont, São Gonçalo do Sapucaí, São Sebastião do Paraiso, Serro, Sete Lagoas, Silvianopolis,
Três Corações, Três Pontas, Uberaba, Uberlandia, Vitória (E. do Esp. Santo) e Volta Grande.
Escritórios: Alpinópolis, Alterosa, Arceburgo, Borda da Mata, Brasópolis, Caetó, Campo do Meio, Carmo da Mata, Carmo do
Cajurú, Cascalho Rico, Catadupas, Claudio, Coronel Fabriciano, Divisa Nova, Dom Joaquim, Dores de Campos, Itaocara
(E. do Rio), Itapecerica, Matias Barbosa, Nova Ponte, Passa Tempo, Pedralva, Piranga, Pouso Alto, Sabinópolis, Santa Ca-
tarina (Sul de Minas), Santa Luzia, Santa Maria de Itabira, Santa Maria do Suassuí, Santo Antonio do Amparo, Santo An-
tonio do Monte, São Gonçalo do Pará, S. João Evangelista e Teixeiras.

BALANÇO EM 31 DE DEZEMBRO DE 1946

ATIVO

	Cr$	Cr$	
A — DISPONIVEL:			
CAIXA			
Em moeda corrente	88.169.320,60		—
Em depósito no Banco do Brasil	75.801.460,40		
Em depósito á ordem da Sup. da Moeda e do Crédito	31.833.374,30		
Em outras especies	10.573.670,90		206.377.826,20
B — REALIZAVEL			
Letras do Te-Nacional			
Emprestimos em C/Corrente	375.868.079,20		
Empréstimo Hipotecários	1.720.881,30		
Titulos Descontados	559.644.315,70		
Letras a receber de C/Própria	—		
Agências no País	442.595.809,90		
Correspondentes no País	15.140.510,40		
Agências no Exterior	—		
Correspondentes no Exterior	—		
Outros valores em moeda estrangeira	—		
Capital a Realizar	2.301.320,00		
Outros creditos	24.559.477,50	1.421.830.394,00	
Imóveis		620.837,40	
Titulos e valores mobiliários:			
Apolices e Obrigações Federais	9.089.120,90		
Apolices Estaduais	124.455,00		
Apolices Municipais	15.700,00		
Ações e Debentures	3.860.360,00	13.089.635,90	
Outros valores		—	1.435.540.867,30
C — IMOBILIZADO			
Edificios de uso do Banco	32.641.463,90		
Móveis e Utensilios	4.698.256,70		
Material de expediente	2.014.989,60		
Instalações	1.913.778,00		41.266.488,90
D — RESULTADOS PENDENTES			
Juros e descontos	12.250.374,70		
Impostos	—		
Despesas Gerais	—		12.250.374,70
E — CONTAS DE COMPENSAÇÃO			
Valores em garantia		605.378.680,50	
Valores em custódia		113.765.537,80	
Titulos a receber de C/Alheia		511.235.280,50	
Outras contas		10.663.800,00	1.261.043.298,80
			2.956.480.855,90

PASSIVO

		Cr$	Cr$
F — NAO EXIGIVEL			
Capital	60.000.000,00		
Aumento de capital	—	60.000.000,00	
Fundo de reserva legal		11.050.000,00	
Fundo de previsão		19.450.000,00	
Outras reservas		—	90.500.000,00
G — EXIGIVEL DEPÓSITOS			
á vista e a curto prazo:			
de Poderes Publicos	10.647.659,70		
de Autarquia	10.310.255,80		
em C/C sem limite	82.709.656,50		
em C/C limitadas	172.568.620,40		
em C/C Populares	415.489.931,20		
em C/C Sem Juros	17.698.910,40		
em C/C de Aviso	—		
Outros depósitos	10.192.205,00	719.617.239,00	
a prazo:			
de Poderes Publicos	1.305.657,50		
de Autarquias	6.405.295,00		
de diversos	369.278.226,20		
a prazo fixo	—		
de aviso prévio	1.500.042,00		
Outros depósitos	—		
Letras e prêmio	—	378.489.220,70	
OUTRAS RESPONSABILIDADES			1.098.106.459,70
Titulos descontados			
Obrigações a pagar			
Letras a Pagar			
Letras Hipotecárias	—		
Agências no País	463.978.131,20		
Correspondentes no País	15.237.563,80		
Agências no Exterior			
Correspondentes no Exterior			
Ordens de pagamento e outros creditos	13.968.192,00		
Dividendos a pagar	4.798.913,20	497.982.800,20	1.506.080.259,90
H — RESULTADOS PENDENTES			
Contas de resultados			8.848.297,20
I — CONTAS DE COMPENSAÇÃO			
Depositantes de valores em gar. em custódia		739.144.218,30	
Depositantes de titulos em cobrança:			
do País	511.235.280,50		
do Exterior	—	511.235.290,50	
Outras contas		10.663.800,00	1.261.043.296,80
			2.956.480.855,90

DEMONSTRAÇAO E CONTA DE LUCROS & PERDAS EM 31 DE DEZEMBRO DE 1946 — REFERENTE AO SEMESTRE DE 1946

DEBITO

	Cr$	Cr$
DESPESAS GERAIS		
Honorarios da Directoria do Conselho Consultivo e do Conselho Fiscal, ordenados e gratificações do Pessoal, contribuição para o Instituto de Aposentadoria, Pensões dos Bancários e Legião Brasileira de Assistência, livros, material, selos e gastos diversos		11.904.125,60
IMPOSTOS		
Pagos durante o semestre	209.174,50	
Imposto de Renda do exercício	610.241,20	819.415,70
JUROS DE CREDITOS DE TERCEIROS		
Abonados no semestre		25.343.004,60
MÓVEIS E UTENSILIOS		
Depreciação nesta conta		235.577,00
PERCENTAGEM DA DIRETORIA DO CONSELHO CONSULTIVO, PERCENTAGEM E GRATIFICAÇAO DO PESSOAL		
Abonados do semestre		3.002.974,00
CONTAS EM LIQUIDAÇAO		
Amortização de débitos duvidosos		1.500.664,60
FUNDO DE RESERVA		
Transferidos para esta conta		750.000,00
FUNDO DE RESERVA ESPECIAL		
Reserva para garantia de dividendos e aumento de capital		1.750.000,00
DIVIDENDOS		
Pelo 320 á razão de 16 % ao ano relativo ao 2.º semestre		4.606.784,80
		51.912.606,70

CREDITO

	Cr$	Cr$
PRODUTO DAS OPERAÇÕES SOCIAIS CONCLUIDAS NESTE SEMESTRE		
Comissões, Descontos, Juros, Rendas Diversas		51.912.606,70
		51.912.606,70

(a) Clemente de Faria, Presidente — (a) Amynthas Jacques de Morais, Diretor. — (a) Miguel Mauricio da Rocha, Diretor. — (a) Nelson Soares de Faria, Diretor — (a) Antonio Moura, Contador Registrado sob n. 31 330.

Não Poderão Ser Incluidos no Exército

A Situação das Praças Excluidas das Policias Militares

Solucionando uma consulta do comandante da 1ª Cia. de Transmissões sobre se ao licenciar um soldado que verificou praça voluntariamente no Exército e antes fôra excluido da Policia Militar do Distrito Federal, a bem da disciplina, deverá fornecer-lhe certificado de reservista de primeira categoria, o ministro da Guerra, em aviso de ontem, declara:

a) — Não podem ser incluidos no Exército, como voluntarios, os individuos excluidos das policiais militares a bem da disciplina; e

b) — aqueles que por acaso forem incluidos, voluntariamente, por terem ocultado sua verdadeira situação, deverão ser excluidos, restituindo-se-lhes o documento probante de sua situação militar que apresentaram por ocasião da inclusão.

RAIOS X
Exames radiologicos em residencia
Drs. Victor Côrtes e Renato Côrtes
Diariamente das 9 as 12 e 14 ás 18 horas
R. Araujo Porto Alegre, 70-9.º andar
TEL. 22-5330

Vai Transbordar o Paraiba do Sul

A Seção de Hidrologia, da Divisão de Aguas do Ministério da Agricultura, avisa, por nosso intermédio, ás autoridades e populações das seguintes localidades: Guaratinguetá (Estado de São Paulo) — o rio Paraiba do Sul continuará em ascensão, devendo atingir aproximadamente a cota cinco metros, até mais ou menos o dia 31 do corrente, agravando a atual inundação da parte baixa da cidade; Barra Mansa, Barra do Piraí e Paraiba do Sul — O Rio Paraiba do Sul deverá entrar em declinio amanhã; São Fidelis (Estado do Rio) — O rio Paraiba do Sul continuará em ascensão, devendo atingir aproximadamente a cota seis metros e vinte, até o dia 29 do corrente, alcançando a parte baixa da cidade; Campos (Estado do Rio) — O nivel do rio Paraiba do Sul continuará em ascensão, devendo atingir aproximadamente a cota dez metros e trinta, até o dia 30 do corrente, inundando a zona agricola da margem esquerda do rio.

Confederação Nacional do Comércio

A ASSEMBLÉIA GERAL EXTRAORDINARIA REALIZADA ONTEM

Realizou-se ontem, na sede da Confederação Nacional do Comércio, orgão máximo sindical representativo do comércio brasileiro, uma assembléia geral extraordinária, sob a orientação do respectivo presidente, dr. João Daudt d'Oliveira, com a presença de numerosas delegações dos Estados, e a fim de deliberar sobre inumeros assuntos atinentes á vida associativa do organismo.

Na primeira parte dos trabalhos, foram eleitos pelo Conselho de Representantes da Confederação, para integrarem os Conselhos Regionais dos varios Estados os seguintes senhores: do SENAC dos Estados do Rio de Janeiro e Espirito Santo, Paulo Barbosa de Morais; do SESC do Nordeste Oriental, Nelson Dias Santiago — grupo do comércio atacadista; José Luiz Araujo Moutinho — grupo de Turismo e Hospitalidade; José da Costa Rego Junior — grupo dos Agentes Autônomos do Comércio; — do SESC do Estado do Rio Grande do Sul, Ataliba Wolf — grupo do comércio atacadista; Raul de Lima Santos — grupo dos Agentes Autônomos do Comércio; Antonio Angelo Carraro — grupo de Turismo e Hospitalidade.

Tambem foram eleitos os dois representantes do comércio junto ao Conselho Fiscal do SESC; sr. Waldemar Ferreira Marques, da Federação do Comércio Varejista, do Rio de Janeiro e um conselheiro da Federação do Comércio do Estado de Minas Gerais.

Em seguida, o Conselho aprovou uma resolução complementar ao Regulamento do SENAC, sobre a sua dissolução e destino dos bens.

Prosseguindo nos trabalhos, o sr. João Daudt d'Oliveira expôs ao Conselho os principais fatos ocorridos na "Conferencia de Londres", realizada ultimamente, destacando a participação das classes produtoras no estudo e preparo da Carta Brasileira apresentada na aludida Conferencia, e bem assim a brilhante atuação dos nossos delegados.

Aproveitou a oportunidade para convidar os integrantes do Conselho para assistir á conferencia que o professor Dodsworth Martins, membro daquela delegação, fará amanhã, ás 16 horas, na Confederação.

Continuando, sua senhoria, teceu considerações em torno da atual situação economica do país.

Após, foram apreciados os temas sugeridos pela Federação do Rio Grande do Sul, acerca da contribuição compulsoria dos condutores de veiculos para o Instituto de Transportes e Cargas e tambem sobre a necessidade da liberdade do comercio.

Relativamente á proposta do sr. João Daudt d'Oliveira, sobre a criação, tão logo possivel, de um Departamento Geral de Divulgação, onde se concentrará a publicidade e outros serviços correlatos da Confederação, do SENAC e do SESC, foi a mesma aprovada por unanimidade.

Em fins de março, deliberou o Conselho realizar a assembléia geral ordinaria, a fim de, na forma da lei, apreciar as contas de exercicio de 1945 e votar a previsão orçamentaria para 1948.

Sobre tal assunto, o sr. Jorge Amaral, diretor-tesoureiro, prestou alguns esclarecimentos.

Finalmente, o sr. Rui Fonseca, da delegação de São Paulo, abordou varios assuntos, entre os quais cumpre destacar a isenção de direitos dos generos alimenticios, cuja vigencia terminou a 31 de dezembro, solicitando a volta a tal regime de isenção, durante mais algum tempo, visto como ficou verificado a baixa de varios artigos alimenticios; dilatar os poderes da Delegacia Geral de Portos e Litoral de Santos, a fim de serem coibidos os desvios de mercadorias verificados nos armazens do cais do porto daquela cidade; imposto de renda, no que diz com o adicional e os lucros extraordinarios; deposito de cambial de 20%, sobre a exportação.

Compareceram á reunião, que despertou acalorados debates em meio de grande cordialidade, alem do presidente, sr. João Daudt d'Oliveira, os senhores conselheiros Brasilio Machado Neto, Rui Fonseca, João di Pietri, Henrique Bastos, da delegação de São Paulo; Luiz Mata de Bittencourt Menezes, Carlos da Costa Guimarães, Waldemar Ferreira Marques, da Federação do Comércio Varejista do Rio de Janeiro; Rubem Soares, Manoel Alfeu Silva, Josué Guimarães e Luiz Antonio Borges, da delegação da Federação do Rio Grande do Sul; Rafael de Oliveira Alves, Horacio Kemp da Cunha Franca e Maria Cléa Coutinho, da Federação do Nordeste Oriental; Artur Braga Rodrigues Pires e Orlando Soares de Carvalho, da delegação do comércio atacadista do Rio de Janeiro; Milton Freitas de Souza e Jorge Amaral, da Federação dos Agentes Autônomos do Comércio do Rio de Janeiro.

Antes de encerrados os trabalhos, o conselheiro Artur Braga Rodrigues Pires requereu um voto de louvor ao presidente João Daudt d'Oliveira e aos seus companheiros de Diretoria, pelo acerto, conduta, desassombro e dedicação sem limites com que vêm dirigindo a Confederação.

PROLAR

O SIMBOLO DA SEGURANÇA ECONOMICA
Sociedade Imobiliária com Sorteios Mensais
RESULTADOS DOS SORTEIOS REALIZADOS EM JANEIRO DE 1947

SERIE "A" Premios	Valor em Cr$	SERIE "B" Premios	Valor em Cr$	SERIE "C" Premios	Valor em Cr$
1.º IDE	10.000,00	1.º KKR	15.000,00	1.º MNF	20.000,00
2.º ROP	500,00	2.º JZB	1.500,00	2.º MFJ	4.000,00
3.º UHT	500,00	3.º IKF	1.500,00	3.º SIT	4.000,00
4.º MLX	500,00	4.º HIQ	1.500,00	4.º SEV	4.000,00
5.º OLM	500,00	5.º FUM	1.500,00	5.º HLM	4.000,00

Premios no valor de Cr$ 200,00	Premios no valor de Cr$ 500,00	Premios no valor de Cr$ 800,00
IED RPO UTH MXL OML	KRK JBZ IFK HQI FMU	MFN MJF STI SVE HML
DEI OPR HTU LXM LMO	RKK ZBJ KFI IQH UMF	NFM FJM ITS EVS LMH
DIE ORP HUT LMX LOM	— ZJB KIF IHQ UFM	NMF FMJ IST ESV LHM
EID PRO TUH XML MOL	— BJZ FIK QHI MFU	FMN JMF TSI VSE MHL
EDI POR THU XLM MLO	— BZJ FKI QIH MUF	FNM JFM TIS VES MLH

Os próximos sorteios serão realizados ás 15 horas dos dias 24, 25 e 26 de Fevereiro no auditorio da Empresa á Av. Almirante Barroso, 2-10.º andar, ficando desde já convidados para assisti-los o publico em geral e, em particular, os nossos prestamistas.

Inspetor Federal — DR. ALVARO VALLE

Sómente o SELO DE QUITAÇAO torna valido o pagamento da mensalidade. Convidamos os prestamistas contemplados e que estejam em dia com suas mensalidades a receberem seus premios. Na falta de cobrador em domicilio, o pagamento deverá ser efetuado á RUA SETE DE SETEMBRO, 99 — Telefone: 42-3523 ou na AGENCIA D. PEDRO II — TELEFONE: 43-2284

MATRIZ
RIO DE JANEIRO

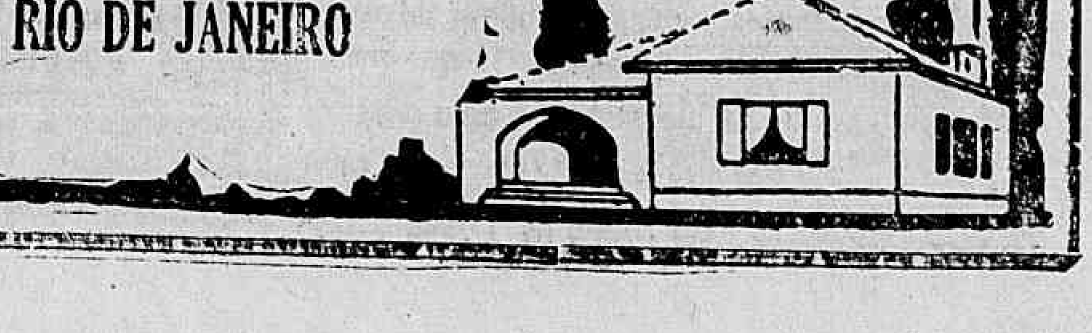

Na gravura acima, vemos tres aspectos do encontro Vasco x Nacional. No pri meiro, Garcia tenta passar por Ely; ao centro, Lelé e Valter Gomes, e, finalmen te, á direita, Chico apertado pelo half contrario passa a Jorge"

PENAROL X PALMEIRAS, O JOGO DE HOJE EM MONTEVIDEU

No Estadio do Centenario Jogará o na noite de hoje as equipes do Penarol, vice-campeão uruguaio e do Palmeiras. A peleja vem sendo aguardada com grandes interesse, dado o sucesso alcançado pelo esquadrão paulista ao Abater o Boca no seu jogo de estréia

DERROTADO O VASCO

PELA CONTAGEM DE 2 X 0 ESTREOU VENCENDO O CAMPEÃO URUGUAIO

MONTEVIDEO, 27 (A.F.P.) — A imprensa uruguaia tece comentarios sobre o jogo em que se empenharam, ontem á noite, o Vasco da Gama, do Rio de Janeiro, e o Nacional, de Montevidéu, do qual saiu vencedora a equipe uruguaia, por 2 a 0.

Apesar de dizerem que foi uma partida movimentada, com momentos de vibração, os matutinos não ocultam sua decepção pela deficiente "performance" do quadro carioca, do qual esperavam uma reedição da brilhante atuação do Palmeiras, de São Paulo, quando derrotou o Boca Juniors, da Argentina, por 3 a 2.

"El Paiz" diz que somente nos primeiros vinte minutos de jogo os visitantes prodigalizaram bom futebol e, mesmo assim, apresentando um grave erro: — seus componentes, em cada avanço da equipe, apenas utilizaram um homem para arrematar: — o ponteiro Chico. Esse jogador, a principio, esteve um tanto descuidado por Gambetta, e brilhou intensamente; mas, logo que o half uruguaio fez sobre ele uma marcação individual, toda sua agressividade desapareceu.

O "Post" diz que o Nacional desenvolveu um jogo muito sóbrio e sem pressas, mas com enorme senso de oportunidade, sendo tecnicamente superior ao seu oponente.

Um outro jornal escreve: — "Teve grande influencia no desempenho do Vasco o nervosismo da estréia, a qual acresce-se a desorientação produzida pelas falhas do arbitro Valentini. Em nova apresentação, o Vasco se revelará mais eficaz e perigoso e contribuirá para o maior brilho do torneio".

Invicto o Fluminense, Em Curitiba

ABATIDO O ATLETICO POR 4 X 0

CURITIBA, 27 (Asapress) — Com o "match" de ontem frente ao Atletico Paranaense, o Fluminense F. C. encerrou de modo brilhante a sua temporada de dois jogos nesta capital, vencendo novamente por um escore dilatado de 4 x 0. A verdade porem manda que se diga, que, não obstante ter predominado no gramado pela maior classe dos seus homens e harmonia do seu conjunto, o Fluminense marcou um placard um pouco injusto para a bravura com que se bateram os locais, que principalmente no 1.° periodo da luta, produziram excelente atuação, saindo para o descanso com a desvantagem de 1 tento no placard. Quando o arbitro já havia apitado, dando por findo o 1.° tempo, Ademir cabeceando um centro assinalou um goal, justamente anulado. Os tentos foram assinalados por Careca 2, Orlando e Juvenal. Ataide de Santos teve uma boa arbitragem e a renda, somando 110 mil cruzeiros, foi uma das maiores até hoje registradas aqui, e somente superada pela de quinta-feira ultima, quando do 1.° jogo do super-campeão carioca, inaugurando o Estadio Ferroviario.

Os quadros realizaram este jogo formados pelos seguintes elementos:

FLUMINENSE: — Robertinho; Osni e Haroldo; Pascoal, Telesca e Bigode; Pinhegas, Ademir, Careca, Orlando e Rodrigues.

ATLETICO: — Laio; Nilo e Valdomiro; Bento, Palo e Joaquim; Viana, Rui, Guará, Jackson e Cirene.

A temporada do Fluminense, pelo exito alcançado nos dois jogos, marcará epoca nos anais do futebol paranaense e terá como marco comemorativo o magestoso estadio ferroviario. A delegação tricolor viajará hoje, por via aérea.

Octavio Babo Filho
ADVOGADO
Rua 1° de Março, 6-Tel. 43-6256

CONFLITO ENTRE JOGADORES NO Interestadual Botafogo x Cruzeiro

Vitorioso o Alvi-Negro Por 3 x 0 — Varios Incidentes Empanaram o Brilho da Contenda

BELO HORIZONTE, 26 (Asapress) — Na tarde de hoje enfrentaram-se, em partida amistosa, as equipes do Botafogo F. R. do Rio de Janeiro e do Cruzeiro, desta capital. O prelio era aguardado com grande interesse dado o grande cartaz do quadro visitante que foi o vice-lider no super-campeonato carioca. Efetivamente o embate correspondeu á expectativa pela sua movimentação e entusiasmo, vencendo o que mais classe apresentou e o que mais oportunidade aproveitou. Assim, venceu o Botafogo por 3 goals contra nenhum dos adversarios.

Sob as ordens do juiz, sr. Aristoclilio Rocha, que teve pessima arbitragem, os quadros entraram em campo com a seguinte organização:

BOTAFOGO: Osvaldo; Gerson e Sarno (Lusitano); Valdemar (Sarno), Nilton e Juvenal (Negrinhão); Nilo, Geninho, Heleno, Valsechi (Otavio) e Braguinha.

CRUZEIRO: Geraldo II; Duque e Bituca; Adelino, Nantinho (Bibi) e Renê; Nogueira, (Renato), Fantoni (Alvinho), Abelardo, Ismael e Milton.

Fizeram os tentos: Valsechi, aos 11 minutos do 1.° tempo, escorando de cabeça um centro de Nilo; no 2.° tempo, aos 18 minutos, aproveitando otimo passe de Nilo, Otavio marcou o 2° goal e Otavio, novamente, aos 18 minutos, recebendo de Heleno que havia driblado 2 adversarios, marcou o 3° e ultimo tento da tarde.

Dos jogadores devemos destacar Osvaldo, Gerson, Nilton, Heleno, Geninho e Otavio, entre os vencedores e Geraldo II, Adelino, Bituca, Ismael e Abelardo, entre os vencidos.

O juiz, como já foi dito, teve pessima atuação, sendo mesmo principal responsavel pelos acontecimentos que culminaram com a paralisação da partida em face dos incidentes dentro do gramado, incidentes que refletem indisciplina e falta absoluta de consideração com o publico que acorreu áquela praça de esportes para presenciar um bom espetaculo e que se decepcionou com a pessima demonstração de falta de esportividade entre elementos que fazem do esporte seu meio de vida.

SURURU' ENTRE JOGADORES E ASSISTENTES

Assim, aos 40 minutos da fase final do jogo, o delegado mandou que o mesmo fosse prosseguido porque os incidentes verificados não impediam.

O incidente teve inicio com uma entrada violenta de Bibi em Otavio, que replicou com um violento soco na cara do seu adversario que, por sua vez reagiu. Os demais jogadores intervieram e conseguiram acalmar os "valentões". O Juiz, que devia ter expulsado os dois jogadores, não o fez, deixando que a partida prosseguisse. Logo na primeira bola disputada entre aqueles dois players, Bibi novamente atingiu Otavio. Este, então, avançou furiosamente sobre o seu agressor e nessa altura todos os jogadores formaram um "bolo" inclusive os reservas, onde se destacou o goleiro Ari, que fez um verdadeiro espetaculo dando balões e tombos dentro do sururú. Após grande trabalho de apaziguamento, isto porque a assistencia invadiu o campo, o encarregado do policiamento determinou que a partida fosse suspensa, devido á mesma não oferecer mais garantias e estarem varios jogadores seriamente contundidos.

A renda foi de Cr$ 52.480,00

PONTOS de VISTA

A ESTREIA DO VASCO

MONTEVIDEU, janeiro, via Panair — Estreou o Vasco no Torneio do Atlantico sendo derrotado pelo Nacional, campeão uruguaio, por 2 x 0.

Ao observador menos avisado esta primeira derrota, logo no match de apresentação, pode parecer de mau agouro. Um mau principio, dirão.

No entanto, observadas as condições em que se deu a vitoria do Nacional, o caso muda um pouco de figura.

* * *

Tem o clube uruguaio elementos veteranos, cansados de jogos internacionais, experimentados em todas as artimanhas necessarias a um jogador completo. Pini, Tejera, a zaga, o half de ala Gambeta têm seus nomes já bastante conhecidos em jogos fora do Uruguai em torneios e campeonatos sul-americanos.

E o Vasco? O Vasco apresentou-se com uma rapaziada moça, cheia de ardor e de vontade de ganhar, sim, mas tendo por outro lado uma inocencia e uma inexperiencia quase completas.

* * *

Pini e Tejera, com sua experiencia de luta contra um ataque formado por elementos jovens como Dimas, Maneca ou Friaça tiveram seu trabalho facilitado.

Faltou ao team do Vasco um crack mais afeito a contendas internacionais. Faltou um construtor que soubesse levar melhor os ataques. E faltou, sobretudo um pouco de chance nos primeiros quarenta minutos da primeira fase do encontro.

Uma cabeçada de Dimas quase abre o caminho para a vitoria e por duas vezes o mesmo Dimas perdeu otimas oportunidades de marcar.

* * *

Falhou por outro lado o arbitro da partida, o sr. Nobel Valentini, expulsando de campo a Maneca. O jovem meia esquerda vascaino realmente cometeu um foul. Mas, um foul menor em violencia do que o sofrido, na primeira fase do encontro, por Chico aplicado por Gambeta. Para o jogador uruguaio, o sr. Valentini teve palavras. Para o vascaino, a sumaria expulsão do gramado.

* * *

De um modo geral o encontro pecou tecnicamente. Ambos os quadros moviam-se lentamente, prendendo excessivamente a bola, demorando nos passes, dando ensanchas a que os adversarios a tomassem.

E' dificil fazer uma apreciação dos jogadores nome por nome. No entanto, Barbosa aparece como o ponto mais alto, o melhor de todos no gramado. Fez defesas realmente empolgantes pelo arrojo e pela segurança.

Augusto foi infeliz na marcação do primeiro goal do Nacional. A bola batendo nele, resvalou para o fundo das redes. No mais agiu bem, com grande segurança.

Jorge foi a grande figura da linha media. Seguro, firme, não deu uma folga a Castro. Da linha atacante pouco podemos dizer, a não ser o fator já citado acima, da falta de experiencia dos dianteiros vascainos.

* * *

Começou o Vasco com uma derrota. Mas isso não quer dizer nada. E serviu sobretudo como uma lição para os jogadores novos do gremio de São Januario este primeiro encontro. Uma lição que certamente lhes servirá, de muito, para o futuro.

PAULO MEDEIROS

MERCADOS

CAMBIO

Abriu ontem, o mercado de cambio em condições estaveis e com as taxas inalteradas. O Banco do Brasil vendia a libra a vista á Cr$ 75,44 16 e dolar a Cr$ 18,72 e comprava a Cr$ 74,07 14 e a Cr$ 18,38 respectivamente.

Assim fechou ás 11 horas, inalterado.

O Banco do Brasil afixou as seguintes taxas para venda de cambiais:

A vista:

Libra	75,44 16
Dolar	18,73
Franco suiço	4,37 39
Franco belga	0,42 70
Peso chileno	0,60 38
Peso boliviano	0,74 53
Peso argentino	4,56 00
Peso uruguaio	10,60 62
Franco	0,15 74
Coroa sueca	5,21 09
Coroa dinamarquesa	3,90 08
Coroa tcheca	0,37 44
Franco	0,15 74

O Banco do Brasil para compra das letras de coberturas afixou as seguintes taxas:

A vista:

Libra	74,07 10
Escudo	0,74 72
Dolar	18,38
Franco suiço	4,20 44
Peso argentino	4,48 04
Peso uruguaio	10,21 11
Peso chileno	0,59 28
Franco belga	0,41 93
Peso boliviano	0,43 33
Coroa dinamarquesa	3,83
Coroa tcheca	0,36 76
Franco	0,13 40

CAMARA SINDICAL

Em 25 do corrente.

	LIVRE
Londres	75,44 13
Suiça	4,37 38
Portugal	0,76 72
Nova York	18,73
Uruguai	10,80 00
Suecia	5,21 09
Tchecoslovaquia	——
Argentina	4,66 21
Belgica (f. b.)	——
Chile	——
França	0,15 78

OURO FINO

O Banco do Brasil comprava ontem a grama de ouro fino na base de 1.000 por 1.000 ao preço de Cr$ 20,81 76.

BOLSA DE VALORES

A Bolsa de Valores ontem, funcionou bastante trabalhada e acusou vendas animadas em alguns papeis em atividade. As obrigações de guerra de Cr$ 1.000,00 ficaram em boa posição e melhoradas, com as apolices da União nominativas e ao portador, em declinio. Funcionaram estaveis as apolices municipais e as sorteaveis, com as ações de bancos e companhias em boa posição.

CAFÉ

O mercado de café disponivel funcionou ontem, firme e com os preços em alta. O tipo 7, foi cotado ao preço de Cr$ 49,80 por 10 quilos, na tabua e não houve vendas.

Fechou inalterado.

Cotações por 10 quilos.

Tipo 3 a 6	Nominal
Tipo 7	49,80
Tipo 8	49,30

PAUTA — Estado do Rio — Café Comum Cr$ 4,00. Estado de Minas — Café comum Cr$ 4,88, idem fino Cr$ 9,75.

MOVIMENTO ESTATISTICO

Entradas 8.576. Embarques nada. Existencia 875.903 sacas.

ALGODÃO

O mercado de algodão funcionou ontem, firme, com os preços inalterados e negocios regulares.

MOVIMENTO ESTATISTICO

Entradas nada. Saidas 482. Estoque 18.787 fardos.

COTAÇÕES POR 10 QUILOS

— Sertão fibra longa — tipo 3, 130,00 a 140,00, tipo 4, 130,00 a 132,00. Sertões — fibra media — tipo 3, 124,00 a 126,00 tipo 5, 114,00 a 116,00. Ceará — fibra media — tipo 4, nominal, tipo 5, 106,00 a 108,00 Matas — fibra curta — tipo 3, nominal, tipo 5, nominal. Paulista — fibra curta — tipo 3, nominal, tipo 5, 120,00 a 122,00.

AÇUCAR

O mercado de açucar regulou ontem, sustentado, com os preços inalterados e negocios regulares.

Fechou inalterado.

MOVIMENTO ESTATISTICO

COTAÇÕES POR 60 QUILOS

Branco cristal 161,00; Cristal Amarelo 152,30; Mascavinho .. 143,70 e Mascavo 143,70.

GENEROS

Foi o seguinte o movimento verificado:

	Ent.	Said.
Feijão	818	1.191
Farinha	——	1.765
Arroz	300	2.230
Milho	2.229	340
Açucar	2.670	1.000
Banha	——	115
Manteiga	6.511	——
Batatas	10	——

Acidentado o Jogo Cruzeiro x Botafogo

A PELEJA NÃO TERMINOU

B. HORIZONTE, 27 (Asapress) — O assunto do dia das rodas esportivas desta capital, como era de esperar, continua a ser o match de ontem, entre o Botafogo e o Cruzeiro e, com particularidade, os incidentes que o marcaram. Estes são profunda e sinceramente lamentados, tanto mais quanto ocorreram com um clube como o Botafogo, clube tradicionalmente amigo dos mineiros, e que, alem do mais tem seu quadro principal formado com maioria de elementos mineiros.

A opinião unanime é a de que o maior culpado de tudo foi o proprio juiz da pugna, Aristoclilio Rocha, pois se houvesse, como devia, retirado de campo Bibi e Otavio logo após o primeiro atrito, teria evitado a sua repetição e a consequente generalização do conflito.

Tabela Oficial do Torneio Atlantico

Hoje — Penarol v. Palmeiras.

Quinta-feira, 30 — River Plate v. Vasco da Gama y Nacional v. B. Juniors.

Sábado, 1.° de fevereiro — Nacional v. Palmeira.

Terça-feira, 4 — Penarol v. Vasco da Gama y River Plate v. Palmeira.

Quinta-feira, 6 — Nacional v. River Plate y Boca Juniors v. V. da Gama.

Domingo, 9 — Boca Juniors v. Penarol

Treina a Seleção Carioca de Basquet

Preparando-se para o Campeonato Brasileiro de Basketball treinarão hoje os "scrathmen" que formam a seleção carioca.

O exercicio efetuar-se-á no ginasio do Botafogo, no Posto 6, devendo dirigi-lo os técnicos Pitanga e Roberto Brando.

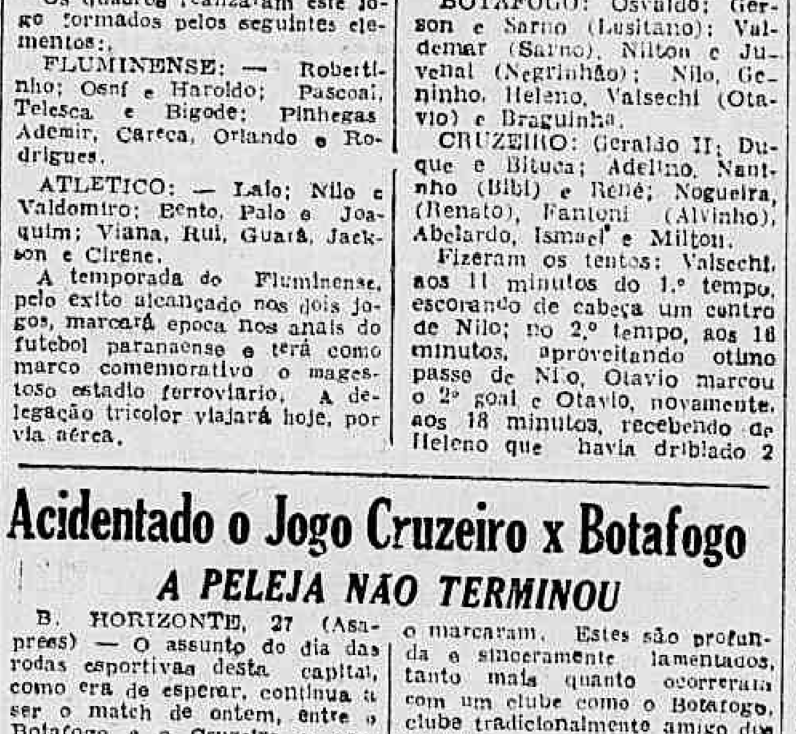

MONTEVIDEU janeiro (via Panair) — De Paulo Medeiros — Sabado passado, pela manhã as delegações do C. R. Vasco da Gama e do Palmeiras compareceram á praça da Independencia e depositaram no monumento ao general Artigas duas corbeilles de flores naturais, como uma homenagem dos clubes brasileiros ao patrono da nação uruguaia. Este gesto calou profundamente no espirito uruguaio. A foto mostra um aspecto da homenagem.

O Circulo de Montevideu

Uma Aventura e Uma Solução — Hino á Amizade — Oreste Mayones

MONTEVIDEU, janeiro, Via Panair — (De Paulo Medeiros para o D.C.) — Eu hoje vos falarei de uma coisa muito importante. Deixarei o futebol um pouco de lado, esquecerei o Torneio do Atlantico, e vos falarei apenas de amizade. Sim, senhores, de amizade. De uma amizade boa, uma amizade sólida, mais importante do que todos os torneios, do que todas as competições esportivas.

Não será também a amizade de homem para homem, a amizade puramente pessoal, mesmo porque a marchinha carnavalesca que deixamos aí no Rio e que ainda deve continuar fazendo sucesso, já nos trouxe de espirito prevenido quanto ao "Homem, não!"...

Sossegai tambem mulheres que não se trata de amor, que nós aqui viemos apenas para trabalhar.

E' uma outra amizade, a amizade que une realmente dois paises: Uruguai e Brasil.

Sentimos isso a todo momento. Na rua, no bar, no restaurante, no hotel, onde quer que estejamos, sentimos nos uruguaios que nos circundam, um grupo de amigos certos.

E para tornar ainda a coisa mais precisa, mais pessoal, quanto ao meu caso que é igualmente ao de Cordeiro e de Cozzi, sentimos a amizade dos cronistas esportivos uruguaios de uma forma encantadora.

Nunca sentistes, certamente, o que é chegar em terra estranha quase á meia noite de uma noite fria como o que. Nunca sentistes — e que assim continuem — o que é andar ao relento, batendo de porta em porta á procura de um hotel. Ver as horas passando, o frio aumentando cada vez mais e as numerosas portas em que batiamos fechar-se atrás e de um funcionario que inevitavelmente balançava a cabeça declarando:

— No hay habitaciones!

Mas se por um lado podeis vos considerar felizes porque isto nunca vos aconteceu, sois infelizes, nitidamente infelizes, pois nunca vistes uma organização tão perfeita quanto a do Circulo de Cronistas Deportivos del Uruguay, em Pocitos.

Porque foi ali, senhores, que os jornalistas brasileiros, desesperados de conseguir um hotel, passaram sua primeira noite em Montevidéu. E foi bom, foi agradavel. E foi sobretudo um aviso, um sério aviso aos homens de minha terra, aos cronistas nossos colegas, para que façamos, quanto antes, alguma coisa de util para termos uma associação de classe como eles têm aqui.

Quero deixar de publico este agradecimento a Oreste Mayones pela acolhida amistosa que nos proporcionou. E agradecendo a Mayones estou, ao mesmo tempo, agradecendo, profundamente sensibilizado com as cortesias e gentilezas de que fomos alvo, a todos os componentes do Circulo que consideram, os brasileiros, como verdadeiros irmãos.

CLORO REAPARECEU AUSPICIOSAMENTE LEVANTANDO FACILMENTE O HANDICAP ESPECIAL

UM "CLÁSSICO" DE VERÃO

PEDRO DANTAS

Em plena temporada de verão depois de um domingo de abstinencia, dedicado á corrida eleitoral, o "handicap" especial, em 2.200 metros, para animais de boa classe, alguns, mesmo, habituados a frequentar os encontros classicos, apresentava-se com sabor de grande premio. Iamos rever por exemplo o cavalo que motivou a vinda de Salvador di Tomaso ao Brasil, para dirigi-lo na maior prova do nosso turfe. E iamos revê-lo na pista de sua predileção.

Pela diferença de classe, fora-lhe atribuida, no "handicap", a carga de 63 quilos e nesse fator, exclusivamente, residia a "chance" dos seus adversarios. E' certo que, no Paraná, o filho de Clarim terminara batido até por Diagonal, excluida pela distancia. Mas sofrera contratempos que lhe perturbaram o "entrainement". Desta vez, porém, apresentava-se credenciado por uma "passada" na distancia que se podia considerar excepcional. Confirmado o trabalho, estaria ganha a carreira. O final apagado que alguns observadores lhe notaram, não devia ter importancia, pois, mera questão de forma, como provavelmente deveria ser desapareceria, por efeito do proprio trabalho.

Cloro era, portanto, uma "barbada". Entre ele e Dante, seu adversario mais categorizado, a diferença de 1 quilo estava longe de compensar a de classe. A perder, seria, antes para os leves, numa corrida violenta, em que o peso se fizesse sentir. Foi o que tentou Salustiano Batista, piloto de Mio, que vinha de uma boa vitoria sobre Defiant. Mas inutilmente, pois seu ex-companheiro de "stud" o seguiu em 2º, sempre muito bem, para dominá-lo de passagem, á entrada da reta, despedindo o pelotão, e ganhar facil, por 3 corpos, deixando, em 2º, Vontade e em 3º, Defiant, que correram bem.

Os 2.200 foram cobertos no tempo de 141 4/5, a pouco mais de um segundo do "record", o que deve ser considerado excelente, embora, apesar das chuvas da semana, a pista não estivesse pesada. Irigoyen não precisou mostrar as qualidades. Correu bem uma corrida facil. Ao passar para a ponta, correu para dentro, prejudicando um pouco aos competidores. Mas foi coisa sem maior importancia e tão desnecessaria que só pode ter sido casual.

DR. LAURO LANA
Coração — Pulmões — Rins
Clinica Médica em geral
Rua Visconde Rio Branco, 34
De 14 ás 18. Consultas, Cr$ 30,00 - Tel.: 22-4749

DR. JOSE' DE ALBUQUERQUE
Membro efetivo da Sociedade de Sexologia de Paris
DOENÇAS SEXUAIS DO HOMEM
RUA DO ROSARIO, 98
De 1 ás 7

O Jockey Club Brasileiro havia organizado para a sua reunião de ante-ontem, no Hipodromo Brasileiro, um handicap especial, fixando sua distancia em 2.200 metros e quarenta mil cruzeiros ao vencedor.

A disputa dessa carreira vinha despertando grande entusiasmo em nossos meios turfistas, não só pelo fato de marcar a "rentrée" do cavalo Clóro, como pelo seu encontro com o Dante, que reaparecêra auspiciosamente há cerca de um mês, derrotando facilmente o Marrocos.

Todavia, enquanto Dante, fracassava lamentavelmente, não dando a menor impressão, Cloro conseguia colher os louros da vitoria.

Após uma partida anulada, porque Vontade titubeára no pulo, o starter deu a verdadeira em bom momento.

Lançado vertiginosamente para a frente, Miralumo assumiu corridos alguns metros, a vanguarda, enquanto Cloro, Defiant, Dante, Chips, Mio e Vontade se enfileiravam a seguir.

Essa ordem foi mantida até os [?]0 metros, quando Cloro investe e inicia a reta ponteando o pelotão.

E, sem despender o maximo de energia, o filho de Clarim vem cruzar facilmente a meta, em primeiro lugar, com quatro corpos na frente de Vontade, que no final corria uma enormidade, mas não chegou sequer a ameaçar a vitoria do pilotado de Francisco Irigoyen.

VARIAS

OS RESULTADOS DOS CONCURSOS

Os concursos ante-ontem promovidos pelo Jockey Club Brasileiro tiveram os seguintes resultados:

BOLO SIMPLES

1 ganhador com 7 pontos — Rateio: Cr$ 51.364,00.

BOLO DUPLO

3 ganhadores, com 13 pontos — Rateio: Cr$ 10.708,00.

BETTING JOCKEY CLUB

15 ganhadores — Rateio: Cr$ 626,00.

BETTING ITAMARATY

211 ganhadores — Rateio: Cr$ 265,00.

BETTING DUPLO

111 ganhadores — Rateio: Cr$ 1.269,00.

1.ª CARREIRA

47 — Animais nacionais de cinco anos, que não tenham ganho mais de Cr$ 100.000,00 e de seis anos e mais idade, que não tenham ganho mais de Cr$ 150.000,00 em premios de 1º lugar no país — Pesos: 52 quilos, cavalo e egua 50, com sobrecarga — 1.400 metros — Premios: Cr$ 22.000,00; Cr$ ...... 6.600,00 e Cr$ 3.300,00.

TANGO, masculino, alazão, 7 anos, Rio Grande do Sul, Kosmos e Chatasca, do sr. Osvaldo Azevedo, 52|53 quilos, Luiz Rigoni 1º
Moema, 50, S. Ferreira ... 2º
Bonvista, 52|53, A. Borbosa 3º
Três Pontas, 54, D. Ferreira 0
Sirigy, 50|53, J. Coutinho, F. ap. 0

Ganho por cinco corpos; do 2º ao 3º, um corpo.

Rateios: Cr$ 26,00 em 1º; dupla (13) Cr$ 43,00; placés: Tango Cr$ 15,00; Moema Cr$ 14,00.

Tempo: 90" 3|5.

Total das apostas: — Cr$ .. 380.800,00.

Criador: Antonio Soares.

Tratador: Claudio Rosa.

RATEIOS EVENTUAIS

			Cr$
1—1	Moema	5510	33,00
2—2	Três Pontas	3924	46,00
3—3	Tango	6931	26,00
4	(4 Sirigy	3225	56,00
	(5 Bonvista	8100	58,00
	Total	22690	
12		2248	50,00
13		2624	43,00
14		1842	61,00
23		2279	49,00
24		1875	60,00
34		2489	45,00
44		763	148,00
	Total	14120	

2.ª CARREIRA

48 — Potrancas nacionais de tres anos, adquiridas nos leilões da Sociedade, sem vitoria no país — Pesos da tabela — 1.400 metros — Premios: Cr$ 25.000,00; Cr$ .. 7.500,00 e Cr$ 3.750,00.

VAMPIRE, feminino, castanho, 3 anos, São Paulo, Six Avril e Quietação, da sra. d. Inah de Morais, 55 quilos, Luiz Rigoni 1º
Haridan, 55, R. Freitas 2º
Marqueza, 55, D. Ferreira .. 3º
Norma, 55, O. Fernandes .. 0

Ganho por 3/4 de corpo; do 2º ao 3º, três corpos.

Rateios: Cr$ 41,00 m 1º; dupla (14) Cr$ 16,00; placés, Não houve.

Tempo: 91" 1|5.

Total das apostas: Cr$ .... 348.530,00.

Criador: Espolio Linco de Paula Machado.

Tratador: Manoel Rafael.

RATEIOS EVENTUAIS

			Cr$
1—1	Vampire	3633	41,00
2—2	Norma	1822	81,00
3—3	Marqueza	4217	35,00
4—4	Haridan	8778	17,00
	Total	17450	
12		617	213,00
13		1813	72,00
14		8299	16,00
23		548	239,00
24		1774	74,00
34		3352	39,00
	Total	16403	

3.ª CARREIRA

49 — Animais nacionais de quatro anos, sem mais de uma vitoria no país — Pesos da tabela — 1.400 metros — Premios: Cr$ 22.000,00; Cr$ ...... 6.600,00 e Cr$ 3.300,00.

CHILITO, masculino, zaino, 4 anos, São Paulo, Pons e Chimera, do Stud São Luiz, 56 quilos, Domingos Ferreira 1º
Iba, 54.52, G. Greme Jr. ap. 2º
Seafire, 54, I. Souza 3º
Destemor, 52, F. Irigoyen .. 0
Sunray, 54, E. Silva 0
Coquetel, 56, O. Fernandes .. 0
Idos, 56, W. Andrade 0
Gabardine, 54, L. Leighton .. 0
Guadalupe, 56|53, L. Coelho, ap. 0

Ganho por dois corpos; do 2º ao 3º, três corpos.

Rateios: Cr$ 36,00 em 1º; dupla (13) Cr$ 45,00; placés: Chilito Cr$ 16,00; Iba Cr$ 16,00; Seafire Cr$ 61,50.

Tempo: 91".

Total das apostas: Cr$ ...... 438.330,00.

Criador: Haras Milano.

Tratador: Eulogio Morgado.

RATEIOS EVENTUAIS

			Cr$
1	(1 Idos	3724	49,00
2	(2 Chilito	5075	36,00
	(3 Destemor	7865	23,00
3	(4 Sunray	304	601,00
	(5 Iba	3632	50,00
4	(6 Gabardina	1072	170,00
	(7 Seafire	261	506,00
	(8 Guadalupe, Coquetel	812	226,00
	Total	22845	
11		1306	113,00
12		6300	23,00
13		3275	45,00
14		862	171,00
22		332	445,00
23		4406	33,50
24		1055	140,00
33		310	477,00
34		485	305,00
44		147	1006,00
	Total	18478	

4.ª CARREIRA

50 — Animais nacionais de quatro anos, sem mais de duas vitorias no país — Pesos da tabela — 1.600 metros — Premios: Cr$ 25.000,00; Cr$ .... 7.500,00 e Cr$ 3.750,00.

GOYESCA, feminino, alazão, 4 anos, São Paulo, Quati e Arquiduna, do stud Itrapuru, 54 quilos, Julio Maia, empate 1º
GIRONDA, feminino, alazão, 4 anos, São Paulo, Bosphore Brasileira, do stud S. Paulo, 54|53 quilos, G. Greme Jr., ap. 1º
Manduba, 54, S. T. Camara . 3º
Guinéo, 56, F. Irigoyen 0
Cerro Claro, 56|53, L. Coelho ap. 0
Ganges, 56, D. Ferreira 0

Empate, em 1º, o 3º, a quatro corpos.

Rateios: de Goyesca Cr$ 13,00; de Gironda Cr$ 28,00; dupla (23) 31,00; placés: Goyesca Cr$ 14,00; Gironda Cr$ 23,00.

Tempo: 103" 2|5.

Total das apostas: Cr$ .... 500.450,00.

Criador das ganhadoras: Espolio L. de Paula Machado.

Tratador de Goyesca: Mario de Almeida.

Tratador de Gironda: Nelson Pires.

RATEIOS EVENTUAIS

			Cr$
1—1	Manduba	4737	45,00
2—2	Goyesca	11532	19,00
3	(3 Guinéo	4645	16,00
	(4 Gironda	2207	98,00
4	(5 Ganges	2486	87,00
	(6 Cerro Claro	1333	162,00
	Total	26940	
12		4882	35,00
13		1925	89,00
14		2152	80,00
23		5605	31,00
24		3887	44,00
33		804	214,00
34		1912	90,00
44		301	570,00
	Total	21.469	

5.ª CARREIRA

51 — Animais nacionais de três anos, sem mais de tres vitorias no país — Pesos da tabela — 1.400 metros — Premios: Cr$ 25.000,00; Cr$ 7.500,00 e Cr$ 3.750,00.

HESPERIA, feminino, castanho, 4 anos, São Paulo, Marante e Aprovada, do Stud Damasco, 53 quilos, Inacio de Souza 1º
Riachão, 55, J. Portilho 2º
Hora Certa, 53, F. Irigoyen .. 3º
Samburá, 53, O. Macedo .. 0
Itamora, 53, S. T. Camara . 0
Garbolito, 55, L. Rigoni 0

Ganho por três corpos; do 2º ao 3º, três corpos.

Rateios: Cr$ 24,00 em 1º; dupla (14) Cr$ 37,00; placés: Hesperia Cr$ 15,00; Riachão Cr$ .. 19,00.

Tempo: 89" 4|5.

Total das apostas: Cr$ ...... 548.710,00.

Criador: Espolio Linco de Paula Machado.

Tratador: Nelson Pires.

RATEIOS EVENTUAIS

			Cr$
1—1	Hesperia	10276	24,00
2—2	Garbolito	4178	59,00
3	(3 Itamora	6749	37,00
	(4 Samburá	1553	159,00
4	(5 Riachão	4110	60,00
	(6 Hora Certa	4024	61,00
	Total	30885	
12		2094	85,00
13		6185	29,00
14		4791	37,00
23		1844	96,40
24		2156	82,00
33		803	222,00
34		3607	49,00
44		775	230,00
	Total	22264	

6.ª CARREIRA

52 — Animais nacionais de quatro anos, sem mais de três vitorias no país — Pesos da tabela — 1.500 metros — Premios: Cr$ 25.000,00; Cr$ 7.500,00 e Cr$ 3.750,00.

FLOREIO, masculino, alazão, 4 anos, São Paulo, Seventh Wonder e Kerejas, Lest. do Stud São Jorge, 56 quilos, Luiz Rigoni 1º
Mangerona, 54, D. Ferreira .. 2º
Guido, 56, J. Portilho 3º
Gravana, 54, L. Leighton 0
Oreifo, 56, A. Araujo 0
Lula, 54, E. Silva 0
Segredo, 56, W. Andrade .. 0
Thelina, 54, N. Linhares 0

Ganho por quatro corpos; do 2º ao 3º, tres corpos.

Rateios: Cr$ 28,50 em 1º; dupla (23) Cr$ 44,00; placés: Floreio Cr$ 13,00; Mangerona Cr$ .. 12,00; Guido Cr$ 12,00.

Tempo: 95" 3|5.

Total das apostas: Cr$ .... 593.720,00.

Criador: José Padilha Nogueira.

Tratador: Celestino Gomes.

RATEIOS EVENTUAIS

			Cr$
1	(1 Guido	4964	64,00
	(2 Lula	577	467,00
2	(3 Mangerona	7724	35,00
	(4 Segredo	607	443,00
3	(5 Floreio	9434	28,50
	(6 Thelina	1595	169,00
4	(7 Gravana	8007	34,00
	(8 Oreifo	742	363,00
	Total	33650	
11		255	722,00
12		3319	55,00
13		3169	58,00
14		2221	83,00
22		264	697,00
23		4202	44,00
24		3497	53,00
33		793	232,00
34		4864	38,00
44		431	427,00
	Total	23015	

7.ª CARREIRA

53 — Animais de qualquer país — Handicap especial — 2.200 metros — Premios: Cr$ .. 40.000,00; Cr$ 12.000,00 e Cr$. 6.000,00.

Cloro, masculino, zaino, 5 anos, Argentina, Clarim e La Chambeuse, do sr. Gervasio Seabra, 63 quilos, Francisco Irigoyen 1º
Vontade, 54, D. Ferreira 2º
Defiant, 50, O. Fernandes .. 3º
Mio, 50, S. Batista 0
Dante, 62, L. Rigoni 0
Miralumo, 52, W. Andrade .. 0
Chips, 50, W. Lima 0

Não correram: Fumo, Bacharel, Marrocos, Bilbao e Cerro Grande.

Ganho por quatro corpos; do 2º ao 3º dois corpos.

Rateios: Cr$ 31,00 em 1º; dupla (12) Cr$ 90,00; placés: Cloro Cr$ 20,00; Vontade Cr$ 27,00.

Tempo: 141" 4|5.

Total das apostas: Cr$ ...... 530.710,00.

Importador: M. Fernandes Teles.

Tratador: Bertucio P. Carvalho.

RATEIOS EVENTUAIS

			Cr$
1	(1 Cloro	7718	31,00
	(2 Chips	809	298,00
2	(3 Fumo n/c		
	(4 Miralumo	1521	158,00
	(5 Defiante	1921	125,00
3	(6 Mio	2200	105,00
	(7 Bacharel n/c.		
4	(8 Vontade	3740	64,00
	(9 Dante	12126	20,00
	(10 Bilbao-Cerro Grande n/c.		
	Total	30125	
11		554	815,00
12		3110	56,00
13		1935	90,00
14		5278	28,00
22		1461	119,00
23		1325	132,00
24		4478	39,00
34		2666	65,00
	Total	21813	

8.ª CARREIRA

54 — Animais estrangeiros, sem mais de duas vitorias, não classicas, no país ou no exterior — Peso: 56 quilos, cavalo e egua 54, com descarga — 1.400 metros — Premios: Cr$ 18.000,00; Cr$ 5.400,00 e Cr$ 2.700,00.

AJO MACHO, masculino, castanho, 4 anos, Argentina, Madrigal II e Zinnia, dos sr. J. Almeida & Cia. Ltda., 56|54 quilos, G. Greme Jr. aprendiz 1º
Pink Rose, 54, L. Rigoni 2º
Credulo, 56|53, J. Coutinho F. aprendiz 3º
Blue Rose, 54|52, A. Aleixo ap. 0
Carnavalesca, 54, N. Linhares 0
Hit the Deck, 54 R. Freitas .. 0
Soucy, 54|52, S. Ferreira ap. 0
Locuelo, 56, L. Meszaros 0

Ganho por tres corpos; do 2º ao 3º, um corpo.

Não correu: Mery Maid.

Rateios: Cr$ 36,00 em 1º; dupla (14) Cr$ 20,00; placés: Ajo Macho Locuelo Cr$ 12,00; Pink Rose Cr$ 12,00.

Tempo: 89" 4|5.

Total das apostas: Cr$ ...... 584.200,00.

Tratador: Braulio Cruz Junior.

Importadores: os proprietarios.

Total Geral das Apostas: Cr$ .. 3.934.500,00.

Total Geral dos Concursos: Cr$. 383.170,00.

Pista de areia: pesada.

RATEIOS EVENTUAIS

			Cr$
1—1	Pink Rose	10586	24,00
2	(2 Carnavalesca	9115	28,00
	(3 Credulo	1859	138,00
3	(4 Hit the Deck	2206	116,00
	(5 Blue Rose	342	749,00
4	(6 Soucy	778	329,00
	(7 Ajo Macho, Locuelo	7124	36,00
	Total	32010	
12		6594	30,00
13		2425	81,00
14		6781	29,00
22		1350	146,00
23		1657	119,00
24		4023	49,00
33		166	1159,00
34		1009	195,00
44		691	285,00
	Total	24636	

Um Cartãozinho e Um Recorte de Jornal

INAH DE MORAES

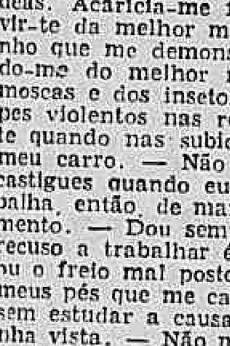

Recebi ontem este cartãozinho: "D. Inah — apreciando sempre suas cronicas no DIARIO CARIOCA e sabendo o quanto se bate pelos cavalos, tomo a liberdade de lhe enviar este artigo que achei ótimo. — Uma Fan". Junto vinha o artigo que era a "Suplica do cavalo a seu dono", escrito pelo tenente de cavalaria Granafei, artigo que foi amplamente divulgado na Europa pela Sociedade Protetora dos Animais, e que eu achei que deveria ser divulgado tambem aqui, especialmente dentro do Jockey Club, nas cocheiras, no prado, onde a cada passo presenciamos maus tratos incriveis infligidos pelos homens, animais racionais, aos nossos pobres cavalos, animais irracionais. Quem sabe se tendo sempre sob os olhos essa suplica quase humana do cavalo, os homens que deles cuidam e os que neles montam não teriam para com eles mais carinho, mais compreensão, menos brutalidade? Essa suplica é um apelo aos nossos bons sentimentos e por isso deve ser amplamente divulgada principalmente no meio onde tudo gira em torno desse nobre animal. Em cada cocheira devia estar pregada, bem á vista, juntamente com o regulamento dos cavalariços, essa suplica do nosso grande e leal amigo o cavalo:

"A ti, dono meu, elevo esta suplica: Dá-me frequentemente de comer e beber, e quando haja terminado meu trabalho, dá-me uma cama na qual eu possa descansar comodamente — examina todos os dias meus pés e limpa minha pele com escova. — Quando eu recusar o alimento examina meus dentes e minha boca; pode ser que tenha uma ulcera que impeça de comer ou que os dentes incomodem minhas bochechas causando-me dor. — Fala-me, tua voz é sempre mais eficaz para mim que o chicote e as rédeas. Acaricia-me frequentemente para que eu possa servir-te da melhor maneira, recompensando-te assim o carinho que me demonstras. — Não me cortes o rabo privando-me do melhor meio que tenho para defender-me das moscas e dos insetos que me atormentam. — Não dês golpes violentos nas rédeas, nem me chicoteies violentamente quando nas subidas eu não puder arrastar a carga de meu carro. — Não me excites com o calcanhar nem me castigues quando eu não compreender o que desejas; trabalha, então, de maneira que eu possa entender teu pensamento. — Dou sempre a ti tudo que posso e se acaso me recuso a trabalhar é talvez porque eu esteja mal ensilhado ou o freio mal posto; tambem é possivel que haja algo em meus pés que me cause dor. Se me assusto não deves bater sem estudar a causa disso, que pode ser um defeito de minha vista. — Não me obrigues a arrastar um peso superior ás minhas forças, nem a caminhar demasiado depressa pelas ruas escorregadias. Se cair deves ter paciencia e ajudar-me a levantar, pois faço quanto posso para não cair. Se tropeço considera que não foi por minha culpa, e que não deves ajuntar á minha impressão pelo perigo, a dor de tuas chicotadas, pois assim aumentas meu medo e me tornas mais nervoso. — Faze o que possas para defender-me do sol e, quando fizer frio põe-me a manta, não no trabalho, mas quando esteja em descanso.

Enfim, meu bom dono, quando a velhice me torne inutil, não te esqueças dos servicos que te prestei nem das alegrias que te dei, não me obrigando a morrer de dor e privações sob o jugo de um dono cruel. Mata-me mesmo sem me fazer sofrer. Terás então meu agradecimento. Tudo isto te peço em nome d'Aquele que quis nascer num estábulo".

Dr. Emygdio F. Simões
DO HOSPITAL DO SERVIDOR DA PREFEITURA
Clinica Geral — V. Urinarias
Rua General Caldwel, 319
Tel. 22-0222 — Das 17 as 19

SUPER-CAMPEÃ
...de peso-leve... conforto... qualidade!
UMA ROUPA DE LINHO ULTRA-LEVE...
PRÉ-ENCOLHIDA... LIDER EM DURABILIDADE E PREÇO!
UMA ROUPA-FEITA para o sr. vencer facilmente o calor!
"SUPER-CAMPEÃ" - a roupa dos campeões... da elegância - no tamanho exato que o sr. usa, EM QUALQUER DIA
CUSTA SÓ 585,00
divididos em 10 prestações mensais com direito a sorteios de quitação de débito.
A CAPITAL
AVENIDA ESQUINA OUVIDOR
AGORA, DURANTE AS OBRAS, ENTRADA PELA RUA OUVIDOR

Mesquitinha
E SEUS ARTISTAS APRESENTAM NO
TEATRO RIVAL
Hoje ás 20 e 22 horas
A engraçadissima comedia de MIGUEL SANTOS e C. BITTENCOURT
GARÇOM DO CASAMENTO
5ª-feira vesp. ás 16 hs. — Preços reduzidos

TURFE

A Proxima Sabatina

1º pareo — 1.200 metros — A's 14.30 horas — Cr$ 25.000.00:

Ks.
1—1 Hunter .. 55
2—2 Pirajá .. 55
3—3 Faloaz .. 55
4 (4 Jingo .. 55
(5 Sundial .. 55

2 pareo — 1.200 metros — A's 15.00 — Cr$ 25.000.00:

Ks.
1—1 Faladora .. 55
2—3 Bronzeada .. 55
4 (3 Jaza .. 55
(4 Mundana .. 55
4 (5 Uriuna .. 55
(6 Jangada .. 55

3º pareo — 1.600 metros — A's 15.30 horas — Cr$ 20.000.00

Ks.
1 (1 Telefonema .. 52
(2 Cotiara .. 54
2 (3 Editor .. 56
(4 Encontrada .. 50
3 (5 Educada .. 52
(6 Impio .. 56
4 (7 Dictinha .. 54
(" Fantasia .. 50

4º paro — 1.600 metros — A's 16.05 horas — Cr$ 15.000.00:

Ks.
1—1 Sorpressiva .. 50
2 (2 Mapita .. 60
(3 Mato .. 58
3 (4 Blue Rose .. 50
(5 Papagay .. 50
4 (6 Carnavalesca .. 52
(7 Pinzón .. 50

5º pareo — 1.500 metros — A's 16.40 horas — Cr$ 18.000.00 — "Betting":

Ks.
1 (1 Tribunal .. 58
(2 Penedo .. 52
2 (3 Energeina .. 52
(4 El Goya .. 52
3 (5 Ponteiro .. 56
(6 Informada .. 56
4 (7 Bongy .. 56
(8 Digitalis .. 54
(9 El Rey .. 50

6º pareo — 1.200 metros — A's 17.15 horas — Cr$ 25.00.00 — "Betting":

Ks.
1 (1 Maracatu' .. 50
(" Paraiba .. 50
2 (2 Hippo .. 52
(3 Salvada .. 54
(4 Ulters .. 50
3 (5 Bridge .. 52
(6 Parker .. 52
(7 Cracchus .. 52
4 (8 Mavilis .. 53
(9 Ivorá .. 50
(10 Con Botas .. 54

7º pareo — 1.800 metros — A's 1750 horas — Cr$ 22.000.00 — "Betting":

Ks.
1—1 Moema .. 50
2 (2 Alviuopolis .. 52
(3 Bombardeio .. 52
3 (4 Escudo .. 54
(5 Boavista .. 52
4 (6 Aquilon .. 54
(7 Espeto .. 56

PARA OS CABELOS
Use e não mude
JUVENTUDE ALEXANDRE
Dá vida, mocidade e VIGOR AOS CABELOS
BELEZA E VIGOR DOS CABELOS

A Reunião de Domingo

1º pareo — 1.500 metros — A's 14 horas — Cr$ 22.000.00:

Ks.
1—1 Destemor .. 56
2 (2 Outono .. 56
(3 Itamar .. 54
3 (4 Itaqui II .. 50
(5 Feudal .. 56
4 (6 Acatado .. 56
(" Rio Negro .. 55

2º pareo — 1.400 metros — A's 14.30 horas — Cr$ 25.000.00:

Ks.
1—1 Vicenta .. 54
2 (2 Reunido .. 56
(3 Itaimbé .. 56
3 (4 Guaxinba .. 54
(5 Idra .. 54
4 (6 Manduba .. 54
(" Chilito .. 56

3º pareo — 1.800 metros — A's 15 horas — Cr$ 25.000.00:

Ks.
1—1 Guido .. 56
2—2 Mangerona .. 54
3—3 Goyesca .. 54
4 (4 Orelfo .. 56
(5 Gironda .. 54

4º pareo — 1.400 metros — A's 15.30 horas — Cr$ 25.000.00:

Ks.
1—1 Floreio .. 56
2—2 Itamonte .. 56
3—3 Enéas .. 56
4 (4 Encouraçado .. 52
(5 White Face .. 52

5º pareo — 1.400 metros — A's 16.05 horas — Cr$ 25.000.00:

1—1 Monalisa II .. 55
2 (2 Branca de Neve .. 55
(3 Calita .. 55
3 (4 Hallabarda .. 55
(5 Catita .. 55
4 (6 Hipias .. 55
(" Farpa II .. 55

6º pareo — 1.200 metros — A's 16.40 horas — Cr$ 18.000.00 — "Betting":

Ks.
1 (1 Bebuchita .. 50
(2 Chanta .. 54
2 (3 Marimanta .. 54
(4 Moscachola .. 54
3 (5 Marapa .. 54
(6 Comica .. 54
4 (7 Dolorosa .. 54
(" Temper .. 52

7º pareo — Premio "Raul Serpa" (1ª prova especial de eguas de 1947) — 1.200 metros — A's 17.15 horas — Cr$ 40.000.00 — "Betting":

1 (1 Grilla .. 60
(" Banca .. 54
2 (2 Kiss .. 58
(3 Grisette .. 53
3 (4 Lotus .. 58
(5 Remolacha .. 56
4 (6 Tintila II .. 58
(7 Daphne .. 50
(8 Bordelaise .. 58

8º pareo — 1.500 metros — A's 17.50 horas — Cr$ 20.000.00 — "Betting":

Ks.
1 (1 Ajo Macho .. 52
(2 Chachim .. 51
2 (3 Estrondo .. 57
(4 Grilo .. 50
3 (5 Mio .. 54
(6 Beat'Em .. 52
(7 Entredós .. 58
4 (8 Carioca .. 52
(9 Estileto .. 52
(" Maio .. 50

Justificadas as Abstenções, Em Parte, Pelas Dificuldades da Lei Eleitoral

(Conclusão da 1ª pagina)

Passado o interesse que se justificava, não só pela natureza do pleito, como pela novidade também, (há quando tinham sido as ultimas eleições ?) o que se podia esperar foi o que se verificou a 19 de janeiro.

CAUSAS DE ABSTENÇÃO

Já nos referimos à necessidade de uma revisão daqueles dispositivos eleitorais que dificultam o exercicio do voto.

Alem dessas causas, convem ter em vista essas outras de que nos dá noticia o professor Hosnell, sobre as eleições de 1923, em Chicago, minuciosamente analisadas por ele.

RAZÕES DE ORDEM FISICA

Doença — 12%;
Ausencia — 11%;
Doença de terceiros .. 2%.

RAZÕES DE ORDEM LEGAL E ADMINISTRATIVA

Falta de residencia — 5%;
Medo de perder o negocio ou emprego — 5.5%;
Aglomeração nas seções eleitorais — 0.80%;
Má localização das seções — 0,8%;
Não querer declarar a idade — 0,3%.

RAZÕES DE ORDEM MORAL

Descredito no voto feminino — 7,8%;
Proibição do marido — 1%;
Dsilusão dos politicos — .. 4,3%;
Desgosto com o partido — 2%;
Por achar que um voto nada representa — 1,5%;
Por achar que a urna pode ser viciada — 0,7%;
Descrente da politica — — 0,4%.

RAZÕES DE INERCIA

Indiferença geral — 25.4%;
Indiferença por esta eleição — 2.5%;
Negligencia 8,4%;
Ignorancia e timidez — 7,1%;
Fracasso dos cabos eleitorais — 0,9%.

PENALIDADES

Vistas as abstenções pelos indices comparativos com outros paises e através das causas que podem influir sobre elas — resta mostrar o quanto a aplicação de medidas acertadas pode reduzi-las a percentagens muito pequenas.

Esse exemplo nos dá a Belgica que chegou a limitar os abstencionistas ao maximo de 4%.

As penalidades belgas podem ser assim classificadas:

Primeira falta — multa de 1 a 3 francos;

Segunda falta (dentro de 6 anos) — multa de 3 a 25 francos.

Terceira falta (dentro de 10 anos) — mesma penalidade em dinheiro e citação individual por um mês, em lugar publico da cidade.

Quarta falta (dentro de 15 anos) — a mesma penalidade em dinheiro, retirada do nome do eleitor das listas por 10 anos e impedimento de promoções neste mesmo prazo.

Não Progrediu o Comunismo no R. G. do Norte

(Conclusão da 1ª pagina)

enquanto que os pessedistas contam com o restante, entre os quais Macaiba, Santa Cruz, Augusto Severo, Apodi, Patu, Caraubas, Luiz Gomes e S. Miguel. Em Mossoró, onde os adversarios esperavam grande maioria, venceram apenas por 543 votos. Em Natal, outro propalado reduto adversario, em 57 urnas apuradas cabe uma media infima para as oposições No ritmo em que se processa a apuração, o PSD será derrotado em Natal por 2 mil votos. Mas do interior virá uma vitoria do PSD de 9 mil votos, garantindo a vitoria.

Comentando os processos usados pelos adversarios faz alusão á falsificação de um seu telegrama ao presidente da Republica e a um documento que teve a assinatura de D. Jaime Camara, falsamente distribuido no dia e na vespera da eleição, contando que os comunistas aderiram ao candidato do PSD, quando o que aconteceu foi, justamente, o contrario.

Disse tambem que o pleito para o PSD assumiu aspecto dramatico. Assegura, entretanto, que apesar da luta ter sido dura, renhida, espinhosa, o PSD sairá vitorioso.

Quanto ao eleitorado comunista, declarou o sr. Georgino Avelino que não houve nenhum progresso em relação ao de 2 de dezembro. Houve, assim, uma estagnação nos cinco mil e poucos votos daquele pleito, dado a Yedo Fiuza

Octavio Babo Filho
ADVOGADO
Rua 1.º de Março 6-Tel. 43-6256

As Relações Entre a Argentina e os EE UU

(Conclusão da 1ª pagina)

politica oficial, no periodo critico da evolução politica exterior da America.

A estada do sr. Messersmith aqui coincidiu:

1.º) — com a fase preparatoria da cooperação militar inter-americana;

2.º) — com o periodo transitorio das atividades da União Pan-Americana, em face da morte do diretor geral, sr. Leos Rowe, ocorrida a 6 de dezembro ultimo;

3.º) — com a inauguração do novo Congresso com maioria republicana, muitos de cujos membros sentiam-se inquietos pelo estado das relações inter-americanas.

Durante a primeira semana após sua chegada, o sr. Messersmith se dedicou ao tratamento de sua saude, mas, depois do dia do Ano Novo, passou a intensa e incessante atividade sobre as relações inter-americanas. Manteve duas conferencias com o presidente Truman, duas com o sr. Byrnes, uma com o general Marshall e varias com o sr. Braden, tendo visitado varios senadores e recebido numerosos funcionarios, jornalistas e observadores da politica internacional.

Em Nova York, falou, em carater privado perante o Conselho Nacional de Comércio Internacional e o Conselho das Relações Exteriores.

Conquanto o resultado de suas gestões vão se produzindo talvez lentamente, o certo é que a questão total das relações inter-americanas modificou-se, considerando-se aqui aliviada.

A missão do sr. Messersmith teve um carater muito mais amplo devido ás suas passadas experiencias, que compreendem a condução das relações inter-americanas desde o Departamento de Estado até o desempenho do cargo de embaixador em Havana e México.

Seus esforços aqui no sentido de esclarecer as relações entre os Estados Unidos e a Argentina viram-se auxiliados, acidentalmente, pela medida tomada pelo governo argentino no sentido de encampar as propriedades nazistas e eliminar as impressões dominantes no exterior de que Buenos Aires poderia se converter em refugio seguro de propriedades e elementos inimigos. Embora a questão dos agentes inimigos na Argentina continue sem perfeita solução, os elementos bem informados acreditam que, antes de decorridas não muitas semanas, o sr. Messersmith se encontrará em condições de apresentar relatório completo sobre o cumprimento, por parte da Argentina, das resoluções de Chapultepec, o que permitiria o julgamento final e definitivo da questão, aplainando-se assim o terreno para a realização da Conferencia do Rio de Janeiro e a revivescencia geral das atividades pan-americanas.

ENTRE 7.500 A 8.000 VOTOS O QUOCIENTE ELEITORAL

(Conclusão da 1ª pagina)

ração, antecipando de muito o prazo calculado.

LEGENDAS

A apuração final, até ás 19 horas de ontem, era a seguinte:

SENADOR

Mario Ramos	91.669
João Amazonas	58.528
Heitor Beltrão	45.221
João Mangabeira	5.265
A. Bittencourt	523

VEREADORES

PCB	50.524
UDN	40.781
PTB	39.119
ATD	25.951
PR	20.788
PTN	5.477
ED	4.857
PRP	4.636
PDC	3.950
PRD	3.540
PSP	2.967
PPB	2.847

CANDIDATOS MAIS VOTADOS

Com os resultados de ontem são os seguintes os candidatos mais votados em cada partido:

UDN (40.781 LEGENDAS)

— 1 Carlos Lacerda, 16,453 votos; 2 — Ari Barroso, 2,350; 3 — Adauto Lucio Cardoso, 1.449; 5 — Ligia Maria Lessa Bastos, 1.423; 6 — Eduardo Bartlett James, 851; 7 — Breno da Silveira, 849; 8 — Jorge de Lima, 842; 9 — Bento Braga, 753; 10 — Tito Livio de Santana, 666.

PCB (50,524 LEGENDAS)

1 — Agildo Barata; 2 — Pedro de Carvalho Braga; 3 — Otavio Brandão; 4 — Aparicio Torelli; 5 — Bacelar Couto; 6 — Manuel Coelho Filho

PTB (39.119 LEGENDAS)

1 — Frota Aguiar, 2.597; 2 — João Alberto, 2.536; 3 — Crispim Fonseca, 2.502; 4 — Alencastro Guimarães, 2.411; 5 — Levi Neves, 2.108; 6 — João Luiz de Carvalho, 2,101; 7 — Manuel Acioli Lins, 1.770; 8 — Odilon Furtado Braga, 1 165; 9 — Adamastor Magalhães, 1.007.

ATD (25.951 LEGENDAS)

1 — Osvaldo Moura Brasil, 4.754; 2 — Julio Catalano, 1.159; 3 — Valter B. Moreira, 1.009; 4 — Murilo Lavrador, 957; 5 — José Dias da Silva, 910

PR (20,788 LEGENDAS)

1 — Benedito Mergulhão, 6.867; 2 — Julio Catalano, 1.159; 3 — Sagramor de Scuvero Martins, 2 429; 4 — Alvaro Dias, 1.902; 5 — Mercedes Dantas, 913.

ED (4.857 LEGENDAS)

1 — Osorio Borba; 2 — Emil Farhat.

PTN (5.477 LEGENDAS)

1 — Leite de Castro, 752; 2 — Trindade Filho, 572.

PRP (4.636 LEGENDAS)

Jaime Ferreira da Silva, 1:142; Cotrim Neto, 782.

PDC (3.960 LEGENDAS)

Mourão Vieira Filho, 780; Felisberto B Teixeira, 290.

PRD (3.540 LEGENDAS)

Souza Marques, 556; Valfrido Monteiro, 493.

PSP (2.967 LEGENDAS)

Valdemar Claudino, José Gomes Ribeiro.

RESULTADOS DE ONTEM

A apuração de ontem, verificada até as 20,30, foi a seguinte:

SENADOR

Mario Ramos	23.716
João Amazonas	15.604
Heitor Beltrão	10.570
João Mangabeira	1.070
Antonio Bittencourt	180

LEGENDAS

P. C. B.	13.337
U. D. N.	10.036
P. T. B.	10.376
A. T. D.	6.296
P. R.	5.513
P. T. N.	1.402
E. D.	1.262
P. R. P.	1.127
P. D. C.	936
P. R. D.	774
P. S. P.	761
P. P. B.	703

URNAS APURADAS

Até ás 20.30 horas de ontem tinham sido apuradas 199 urnas que, acrescidas as 683 anteriormente verificadas, perfazem um total de 882, inclusive 21 impugnadas. Restam, assim 717 urnas a apurar, do total de 1599.

URNAS IMPUGNADAS

Foram impugnadas por excesso de sobrecartas, 21 urnas, assim discriminadas: 5 da 1.ª zona; 3 da 2.ª; 1 da 8.ª; 1 da 9.ª; 3 da 11.ª; 2 da 12.ª; 2 da 14.ª; 2 da 16.ª; 2 da 17.ª.

LOCAL PARA A IMPRENSA

O juiz presidente da 37. junta apuradora mandou reservar no local da apuração um lugar para os jornalistas.

PROTESTA O PTN

O delegado do PTN, sr. Alcides Barros, dará entrada a um recurso contra a 33.ª Junta apuradora, por ter contado votos dados a João Amazonas e Mario Ramos, encontrados na mesma sobre-carta. Tambem o PRP recorreu contra a 14.ª Junta, por ter anulado um voto, dado ao candidato Placido de Melo, em virtude de estar o nome do candidato sublinhado.

ABERTAS AS INSCRIÇÕES PARA O PREMIO PANDIÁ CALOGERAS

Vinte e Cinco Mil Cruzeiros Para o Melhor Livro do Ano Sobre Assunto Brasileiro

Estão abertas as inscrições para o "Premio Pandiá Calogeras", da A. Brasileira de Escritores, seção do Distrito Federal. Doado, anualmente pelo sr. Valentim Bouças, no valor de Cr$ 25.000,00, destinado ao melhor livro publicado em 1946 sobre assunto brasileiro. O regulamento do Premio obedece á seguinte enumeração: Art. 1.º — Com a denominação de "Premio Pandiá Calógeras", fica instituido, por iniciativa do sr. Valentim Bouças, e sob o patrocinio da Associação Brasileira de Escritores, seção do Distrito Federal, um concurso anual de livros de estudos brasileiros. Art. 2.º — O premio, unico e indivisivel, no valor de Cr$ 25.000,00 será concedido a partir de 1945, ficando a aludida soma, desde já, á disposição da ABDE. Art. 3.º — A concessão do premio durante periodos anteriores acha-se sujeita á confirmação anual por parte do doador. Art. 4.º — Estarão em condições de concorrer quaisquer ensaios de interesse cultural sobre assunto brasileiro e em lingua portuguesa, publicados no decurso de cada ano. Art. 5.º — Só poderão concorrer obras de autor brasileiro, ou estrangeiro residente no Brasil. Art. 6.º — Os autores que pretenderem inscrever-se para o premio, deverão remeter á séde da ABDE (rua Santa Luzia, 305, 11.º Rio) cinco exemplares impressos do seu livro, com indicação expressa da data de publicação, e uma carta declarando acatar o veredictum da comissão julgadora. Art. 7.º — O prazo de inscrição para o concurso relativo ao ano de 1946 encerra-se a 20 de fevereiro de 1947. Art. 8.º — A comissão julgadora constará de cinco escritores, sendo membro nato o presidente da ABDE, seção do Distrito Federal, e de nomeação da diretoria os quatro restantes. § unico — A escolha da comissão e a publicação dos nomes de seus componentes será feita, no maximo, até a data do encerramento da inscrição. Art. 9.º — As decisões da comissão julgadora serão tomadas por maioria de votos, até o dia 15 de março de 1947.

Para o concurso correspondente ao ano de 1946, a diretoria da ABDE já escolheu a comissão julgadora, composta dos srs. Alceu Amoroso Lima (Tristão de Ataíde), Artur Ramos, Otavio Tarquinio de Souza e Anibal Machado, sendo membro nato o sr. Guilherme Figueiredo, presidente da ABDE.

PARALISIA INFANTIL NO BAIRRO DE JARDIM BOTANICO

O Departamento de Higiene Confessa a Existencia de 4 Casos Este Ano

Em virtude das noticias veiculadas pelos vespertinos de ontem, o Departamento de Higiene, da Secretaria Geral de Saude e Assistencia, distribuiu á imprensa a seguinte nota:

"A poliomielite foi sempre observada no Distrito Federal, em pequeno numero.

A partir de 1930 onde se registaram 287 casos no ano, ela começou a aumentar.

Foram observados, em 1940, 30 casos; em 1941, 27 casos; em 1942, 30 casos; em 1943, 21 casos; em 1944, 74 casos; em em 1945, 43 casos e em 1946, 41 casos.

Este ano os mapas assinalam:

Semana de 27-12-46 a 1.1.47 — 0 casos; semana de 5 a 11-1-947 — 3 casos; semana de 12 a 18-1-947 — 1 caso.

O caso da rua Jardim Botanico numero 300, apartamento 102, foi removido para o Hospital de Isolamento".

Discussão Sobre a Transferencia da Capital do País

Será discutido hoje, ás 15.30 horas, na séde do Conselho Nacional de Geografia, sito á rua Getulio Vargas, 14, 3º andar, o problema da transferencia da capital do país.

Dirigirão os debates, membros da comissão de tecnicos nomeada pelo Governo, para estudar a localização da nova metropole no planalto central.

Premios Para os Motorneiros da Light

Realizou-se ás 15 horas de ontem, no salão de recreio da Light, a solenidade da entrega de premios aos motorneiros, motoristas, de onibus, fiscais e despachantes, que durante o ano de 1946 dirigiram, sem acidentes, os veiculos daquela Companhia.

Colação de Grau de Veterinarios de 1946

No Ministerio da Agricultura realizou-se, ontem, a solenidade de colação de grau dos novos veterinarios diplomados pela Escola Nacional de Veterinaria da Universidade do Brasil.

Compareceram ao ato, além de outras autoridades, o ministro Daniel de Carvalho e o coronel Mario Gomes da Silva, interventor no Estado do Paraná.

DESPERTE A BILIS DE SEU FÍGADO...

e saltará da cama disposto para tudo

Do fígado deve fluir para os intestinos, aproximadamente, um litro de suco biliar por dia. Se êste suco não correr livremente, V. não pode digerir bem os alimentos e êstes fermentam nos intestinos. Então sobrevem a sensação de fartura, seguida pela prisão de ventre. V. se sente deprimido, desanimado e de mau humor. V. precisa das Pílulas Carter para o Fígado, para fazer com que êste litro de suco biliar corra livremente e V. se sinta realmente bem. Compre um vidro hoje mesmo. Tome-as conforme as instruções. São eficazes para fazer a bilis fluir livremente. Peça Pílulas CARTER para o Fígado. Tamanho econômico: Cr$ 3,90.

O Turfe no Paraná

CURITIBA, 27 (Ampress) — As corridas efetuadas na tarde de ontem no hipodromo desta capital, deram os seguintes resultados:

1.º Pareo — Taquaim, Olero e Boa Sorte — Ponta Cr$ 28.00; dupla Cr$ 30.00.

2.º Pareo — Cajurú, Guandira e Londeirinha — Ponta Cr$ 28.00; dupla Cr$ 18.00.

3.º Pareo — Aragão, Raro e Peroda — Ponta Cr$ 28,00; dupla Cr$ 35,00.

4.º Pareo — Tinita, Luo Pinus e Saladeno — Ponta Cr$ 23,00; dupla Cr$ 35,00.

5.º Pareo — Alteza, Linda Guanabara e Musque — Ponta Cr$ 40,00; dupla Cr$ 55,00.

6.º Pareo — Rigor, Cinema e Tocandi — Ponta Cr$ 16,00; dupla Cr$ 64,00.

7.º Pareo — Cuquita, Mombinu e Ladina — Ponta Cr$ .. 20.00; dupla Cr$ 45.00.

O movimento geral das apostas somou a importancia de Cr$ 144.028.00.

O ENSINO

CONCURSO PARA INTERNOS NO INSTITUTO DE PSIQUIATRIA

O Instituto de Psiquiatria da Universidade do Brasil, dirigido pelo professor Mauricio de Medeiros, professor catedrático de Clinica Psiquiátrica da Faculdade Nacional de Medicina, convocou candidatos, alunos dos 4.º 5.º e 6.º anos á concurso para preenchimento de uma vaga de interno efetivo e três vagas de internos voluntários. Tendo sido encerradas as inscrições no dia 20 do corrente, o concurso terá lugar na sexta-feira, dia 31, ás 8 horas da manhã, na sede do Instituto, sendo chamados todos os inscritos.

PROVA DE HABILITAÇÃO PARA AUXILIAR ACADÊMICO

O Serviço de Seleção do Departamento do Pessoal, com sede na Av. Antonio Carlos, 201, 9.º andar, comunica, por nosso intermedio, aos interessados, que as inscrições para a Prova de Habilitação de Auxiliar Acadêmico encerrar-se-ão hoje, impreterivelmente, ás 15.30 horas.

FACULDADE NACIONAL DE ODONTOLOGIA

Exames de segunda epoca

Comunica-se aos srs. alunos que as inscrições para o referido exame estarão abertas do dia 1 ao dia 10 de fevereiro. Os referidos exames deverão realizar-se na segunda quinzena de fevereiro.

MATRICULAS

Avisa-se aos srs. alunos que as matriculas para as três séries realizar-se-ão entre os dias 10 a 25 de fevereiro proximo.

GINASIO LUIZA DE CASTRO
INSPEÇÃO FEDERAL
Aceitam-se transferências para o Curso Ginasial, Curso Intensivo de Admissão para o Instituto de Educação, Pedro II, Colégio Militar e Ginásios.
RUA BARÃO DE MESQUITA, 380 — Tel.: 48-4388

EMBAIXADOR Pedro Leão Veloso

✝ O MINISTRO DE ESTADO DAS RELAÇÕES EXTERIORES cumpre o dever de convidar a familia, demais parentes e amigos do saudoso EMBAIXADOR PEDRO LEÃO VELOSO para assistirem á missa que, em sufrágio de sua alma, mandará celebrar no Altar-mór da Igreja da Candelária, na próxima mór da Igreia da Candelaria, hoje, 28 do corrente, ás 10 horas e 30 minutos.

EDIÇÃO DE HOJE: 12 PÁGINAS

Diario Carioca

NÚMERO AVULSO: 50 Centavos

ANO XX — RIO DE JANEIRO — TERÇA-FEIRA, 28 DE JANEIRO DE 1947 — N. 5.703

REDE DE ESTRADAS PAVIMENTADAS

Ligando Todos os Pontos dos Suburbios Cariocas

CR$ 145.000.000,00 A DESPESA PREVISTA

LOGRADOUROS BENEFICIADOS — NAS ZONAS DA LEOPOLDINA E DA RIO D'OURO—APROVADO PELO SECRETARIO DA VIAÇÃO

O secretario de Viação da Prefeitura aprovou o plano de obras a serem efetuadas no chamado "sertão carioca" do qual consta a pavimentação imediata de todas as estradas de rodagem que cortam a zona rural carioca. A execução do plano exige, segundo as previsões, despesas no total de .... Cr$ 145 000.000,00.

LOGRADOUROS BENEFICIADOS

E' a seguinte a relação das rodovias incluidas no Plano:

Estrada de Sepetiba — 6.200 metros; Estrada do Piai — 6.400 metros; Estrada de Pedra — 10.000 m.; Estrada do Magarça — 10 400 m.; Estrada da Matriz — 7.200 m ; Estrada da Areia Branca — 5.000 m.; Estrada do Morro do Ar — 3.800 m ; Estrada dos Palmares — 7.800 m.; Estrada do Campinho — 4.600 m.; Estrada do Rio do A — 2,800 m ; Estrada do Mato Alto (trecho) — 2.000 m.; Estrada da Ilha — 4.000 m.; Estrada da Barra de Guaratiba — 11 000 m.; Estrada do Morgado — 5.200 m.; Estrada da Gambota — 2.000 m.; Estrada Iara-Guã — 1 200 m.; Estrada do Joari — 2.800 m.; Estrada do Pré — 2.600 m.; Estrada do Moriçaba — 2 500 m.; Estrada das Capoeiras — 1.000 m.; Estrada do Mendanha — 8.600 m.; Estrada do Guandú do Sena — 8 200 m.; Estrada do Retiro — 2.200 m.; Estrada do Engenho Novo — 6.400 m.; Estrada do Rio Pau — 2.400 m.; Estrada de Nazaré — 5.000 m ; Avenida Automovel Clube — 13.600 m.; Avenida Marechal Mallet — 2.050 m.; Estrada do Porto Velho — 2 200 m.; Estrada do Quitungo — 4.000 m.; Estrada do Engenho da Pedra — 1,800 m.: Estrada de Guaratiba — 25.000 m.

Estrada da Caieira — 2000 m.: Estrada do Engenho Dagua — 1600 m.; Estrada do Pau Ferro — 3400 m.; Estrada dos Três Rios — 5000 m.; Estrada do Itaguí — 7000 m.; Estrada Ribeirão-Galeão — 8000 m.; Estrada do Redentor — 8000 m.; Estrada das Paineiras — 6000 m.; Estrada do Corcovado — 4000 m.; Estrada do Tindiba — 2400 m. e Estrada Braz de Pina (trecho) — 1800 metros. Num total de 235950 metros.

OBRAS PREVISTAS

Claro está que o plano abrange um consideravel numero de empreendimentos, inclusive a abertura de estradas já projetadas. Um dos projetos é o de ligação de Jacarepaguá ao Grajaú, através da estrada para cuja construção já foi aberta concorrencia e que importara em mais de Cr$ 16.000.000,00.

Completando o sistema de ligação dessa estrada, serão pavimentadas as estradas dos Três Rios, do Pau Ferro, de Tindiba e de Guaratiba, em Jacarepaguá. Estão incluidas, tambem, as estradas do Engenho Dagua e das Caieiras, proporcionando ligação mais direta das estradas de Guaratiba e da Tijuca. Nestas serão construida três variantes, para melhorar as condições de trafego..

CAMPO GRANDE, SEPETIBA E SANTA CRUZ

Será concluida e pavimentada a Estrada do Morgado, atingindo Campo Grande, Sepetiba e Santa Cruz, ligando a Estrada de Guaratiba á vertente oposta. A Estrada da Ilha e a da Barra de Guaratiba — que dá acesso ao Poligono de Tiro da Marambaia, e a da Matriz, serão dotadas de tratamento superficial betuminoso.

Completarão o sistema projetado os revestimentos asfalticos das Estradas do Piauí, da Pedra, de Sepetiba e de Areia Branca, bem como a rua Alvaro Alberto, terminando, assim, na Estação de Santa Cruz.

Ainda, com relação ao "Triangulo Carioca", foi previsto o calçamento do trecho final da Estrada do Mato Alto e da Estrada do Magarça.

Completando a rede, serão revestidas, em Campo Grande, as Estradas da Cambota, do Joari, do Pré, do Iára-Quã e do Moricaba.

Do lado oposto á linha ferrea, ramal de Santa Cruz da E. F. C. B., serão dotados de melhoramentos, em prosseguimento ás já citadas, as Estradas de Itaguaí, do Morro do Ar, dos Palmares, do Campinho e do Rio do A, bem como. já do lado direito da atual Rio-São Paulo, as Estradas das Capoeiras e do Mendanha.

DA CENTRAL A' LEOPOLDINA

Encontraremos, assim, a Variante Rio-São Paulo, ou seja a Avenida das Bandeiras, cuja execução está a cargo da Prefeitura e cuja confluencia com a atual Rio-São Paulo se dará já proximo dos limites do Distrito Federal, estendendo-se dai paralelamente á E. F. C. B. até Deodoro, e ligando, a seguir, as Estações de Barros Filho, Coelho Neto e Parada de Lucas.

Serão tambem pavimentadas as Estradas do Guandu' do Sena e do Retiro, que se estendem desde Campo Grande até Bangu'.

ESTRADA DO ENGENHO NOVO

Como perimetral, partindo da Avenida das Bandeiras, na altura do Realengo, em direção á Anchieta, já na linha do centro da E. F. C. B., será pavimentada a macadame betuminoso a Estrada do Engenho Novo.

Em Anchieta, mediante passagem inferior, sob o leito ferroviario, completar-se-á o sistema, estabelecendo a ligação com Pavuna, pela Estrada do Rio do Pau, a ser asfaltada.

Alem da Estrada Tasso Fragoso, entre Deodoro e Anchieta, melhoraremos tambem a Estrdaa de Nacaré. Assim, tendo em vista achar-se em concorrencia o trecho faltante da rua João Vicente, até Deodoro, ficará assegurada a ligação, sem solução de continuidade, por meio de logradouros pavimentados, desde Madureira até Anchieta.

NA RIO D'OURO

Nos suburbios da E. F. Rio d'Ouro está previsto o asfaltamento da avenida Automóvel Clube até Pavuna, no limite do Distrito Federal.

Quanto a estrades de interligação de localidades a serem pavimentadas, destacamos, ainda, pela sua importancia, a Estrada Marechal Mallet, entre a Estrada Intendente Magalhães (Rio-São Paulo) e a Vila Militar, — a rua Salustiano Silva, entre a Estrada Marechal Mallet e a Estação Coronel Magalhães Bastos.

NA LEOPOLDINA

Serão ainda calçadas as Estradas do Quitungo e de Braz de Pina, que ligam Irajá á E. F. Leopoldina, bem como as Estradas do Barro Vermelho e do Areal, que ligam Rocha Miranda a Colégio e a Coelho Neto.

Como radiais da Avenida Brasil, ligando-se a estações e localidades, citamos as seguintes a serem dotadas de pavimentos betuminosos: ruas Nova York e Londres, em Bonsucesso, rua João Romariz, em Ramos, Estrada do Engenho da Pedra, em Olaria, rua Belisario Pena, na Penha, Estrada do Porto Velho, em Braz de Pina.

Estão consideradas no "Plano Rodoviario", mais as Estradas da Matriz, que liga as Estradas da Pedra, do Mato Alto e da Ilha; do Redentor, que liga o Alto da Boa Vista ás Paineiras; das Paineiras, que partindo da rua Almirante Alexandrino vai ás Paineiras; do Corcovado, que leva ao Alto do Corcovado, partindo das Paineiras.

Na Ilha do Governador, foi prevista a pavimentação da estrada que liga os dois pontos principais da Ilha, isto é, Ribeira e Galeão.

O Celebre Duque D'Aosta Vem Residir no Brasil

MOTIM A BORDO DO ARGENTINA — MAIS 100 IMIGRANTES DESEMBARCARAM NO BRASIL PROCEDENTES DE GENOVA

Chegou domingo ultimo a esta capital, em viagem inaugural, o transatlantico de bandeira panamenha S/S "Argentina". Trouxe a seu bordo cerca de 1.200 passageiros, dos quais 291 desembarcaram no Rio, contando-se 104 padres e 100 imigrantes, procedentes de Genova. Vieram, desta vez, agricultores e alguns técnicos, sendo que a maioria é de comerciarios, dentistas e advogados. Segundo as declarações que conseguimos colher a bordo, estes imigrantes vieram em procura de melhoria de vida. Quase todos deixaram a Itália pela dificuldade de vida que há ali onde a falta de trabalho assume proporções de catastrofe.

O "Argentina" parecia mais um jardim de infancia. Não só nas classes inferiores, como na primeira classe, viam-se senhoras acompanhadas de crianças. No tombadilho superior onde ficam os camarotes de luxo, dezenas de carrinhos de crianças estavam espalhados por todos os cantos.

O PASSAGEIRO DO CAMAROTE 13

No camarote 13 viajava um dos lugares-tenentes de Mussolini, o conhecido Duque d'Aosta, que vem residir no Brasil. Em declarações á imprensa, ainda a bordo, na madrugada de domingo, frisou que não falaria em politica, afirmando que só voltará a Itália quando a situação atual não mais existir ali. Acentuou que se transferira com sua familia para Tenerife, em 1945, quando a familia imperial da Casa Savoia foi exilada.

O Duque D'Aosta, que viaja com o nome de Roberto Della Cisterna, é primão irmão do ex-rei Umberto da Italia, hoje no exilio, e tem os seguintes titulos: principe da Casa de Savoia, conde Della Cisterna, Duque de Spolleto, Duque D'Aosta, este ultimo herdado de seu tio que morrera durante a guerra da Abissinia. Durante a guerra o Duque D'Aosta foi comandante em chefe da esquadra italiana no Mediterraneo, tendo sido feito prisioneiro pelos ingleses em 1942.

MOTIM A BORDO

Trouxe o paquete cerca de 23 passageiros clandestinos. Ontem, quase na hora de sua partida, amotinaram-se os 23, tentando uma espetacular fuga em massa, que não foi coroada de éxito. Um deles, entretanto lançando-se ao mar, conseguiu fugir. Seu nome é Gonzalez Marrero, procedente de Tenerife. Foram postos os clandestinos sob vigilancia de elementos da tripulação, armados de metralhadoras.

Os clandestinos a bordo do transatlantico italiano que se amotinaram são os seguintes: De Genova: De Cesare Antonio, Fabiacich Mario, Raicovich Giuseppe; de Tenerife: Moraro Radolfo, Gilberto Gonzales Marrero, Rafael Garcia Sams, Victor Perdomo Garcia, Gregorio Mario Stazo Tejera, Tomas Mendonza Placencia, Antonio Benito Gonzalez, Manuel Estadella Sartó, José Royas Gutierrez, Edoardo Ramos Aguirre, Angel Gonzales, Fernando Marquez Viscaino, José Ramirez, Segundo Antonio Perez de la Fuente, Cipriano Carrilo Hernandez, Juan Hernandez e Gurrea Pitarch Santiago.

Trabalham 96 Horas Por Semana os Trabalhadores da Leopoldina

O Sindicato dos Trabalhadores Ferroviarios desta capital deu entrada ontem, no Tribunal Superior do Trabalho, num processo de dissidio coletivo, solicitando a volta ao regime normal de 48 horas de trabalho dos funcionarios que passaram, naquela ferrovia, a trabalhar 98 horas por semana, com a declaração do estado de guerra.

INDENIZAÇÃO

Pretendem ainda os reclamantes que lhes seja paga a indenização correspondente ao excesso de trabalho exercido, contando da data em que foi declarada a cessação do estado de guerra até os dias correntes.

LESOU EM CERCA DE TRES MIL CRUZEIROS A FAZENDA PUBLICA

O Ex-Oficial de Justiça, Nas Mult as Que Lhe Eram Dadas Para Cobrança, Apenas Entregava as Imp ortancias Relativas ás Custas — - Inqueritos Administrativo e Policial — Gastava o Dinheiro Com Mulheres, Bebidas e Automoveis

Após haver lesado a Fazenda Publica em cerca de 400 mil cruzeiros, Onomacrito Heitor de Andrade, de 36 anos, casado, residente á rua Dona Francisca n. 7, pediu demissão do cargo de oficial de Justiça.

Nessa ocasião, porem, o corregedor era informado de graves irregularidades ocorridas no cartorio do 2º Oficio, onde Onomacrito funcionou durante muitos anos.

Instaurado inquerito administrativo, ficou apurado que o referido serventuario, nas ações de executivo fiscal contra varias firmas de nossa praça que lhe eram confiadas para cobrança, entregava aos escrivães apenas a importancia referente ás custas, ficando com o principal, isto é, com o valor total das multas.

Demitido a bem do serviço publico, o corregedor, em oficio dirigido ao chefe de Policia, solicitou a abertura de inquerito policial, o qual está correndo no cartorio da Delegacia de Roubos e Falsificações.

Depondo, Onomacrito tentou em vão envolver os escrivães das diversas varas dos Feitos da Fazenda Publica, declarando haver entregue aos mesmos as importancias relativas ás custas e respectivas multas.

Ficou ainda esclarecido nos dois inqueritos que o acusado levava vida faustosa, gastando dinheiro a rodo com mulheres, automoveis e bebidas.

Quem não anuncia se esconde

DR. BELMIRO VALVERDE
VIAS URINARIAS
Comunica a seus amigos e clientes que reassumiu a sua clinica
Consultorio: — Edificio Porto Alegre, 11.º andar salas 1118/19, diariamente das 12 ás 15 hs. R. Araujo Porto Alegre, 70.Tel. 22-0921

DESVIADAS PARA A JUSTIÇA DO TRABALHO AS INFORMAÇÕES SOBRE O AUMENTO DOS MARITIMOS

SOMENTE Á JUSTIÇA COMPETE DECIDIR OS CASOS CONCRETOS

Foram encaminhadas ontem á Justiça do Trabalho as informações solicitadas ao ministro Morvan de Figueiredo pela Companhia de Construções Navais Monicas desta capital, que esclareceu aos interessados a aplicação da portaria ministerial que autorizou o aumento de 50% nos salarios dos maritimos do Cais do Porto desta cidade.

CASOS CONCRETOS, COM A JUSTIÇA DO TRABALHO

Motivou o desvio das informações para a Justiça do Trabalho o fato da reclamante haver levado o caso áquela instancia, antes de receber a resposta do ministro do Trabalho, a quem se havia dirigido em memorial. Em face da situação criada, termina o comunicado do ministro:

— "A Justiça do Trabalho é que compete decidir agora o caso concreto, uma vez já estando nela ajuizado a reclamação".

Estará Estabelecida Amanhã a Ligação Entre Rio e Petropolis

UMA PONTE DE EMERGENCIA N O QUILOMETRO 47 — OS TRABALHOS DE DESOBST RUÇÃO — AS VITIMAS

As autoridades do Departamento de Estrada de Rodagem, juntamente com as autoridades de Petropolis, estão desenvolvendo todos os esforços para restabelecer o mais breve possivel o trafego pela estrada Rio-Petropolis que, conforme já e do inteiro conhecimento, devido ao temporal que desabou na ultima sexta-feira, provocou o desmoronamento de varias barreiras.

Segundo noticias recentes chegadas daquela cidade fluminense, no quilometro 52, no local denominado "Fruta Azul" ruiu metade da estrada, sendo necessario nada menos de três meses de serviço intenso, para restabelecer o trafego por ali.

SOTERROU UMA CASA

No quilometro 45 uma barreira soterrou uma casa, matando duas pessoas e ficando feridas, as seguintes: Alvaro Pacheco, Ana Maria, Adair Santos, Jaci Pacheco, Luisa Pacheco e Marinho Pacheco. Os feridos foram conduzidos para o Hospital Santa Tereza, na cidade serrana.

De entre os escombros foi retirado o cadaver de Veto Pacheco, prosseguindo os trabalhos para a retirada do outro

O JOVEM LUIZ AUGUSTO

Na nossa edição de domingo, tivemos ocasião de noticiar o desaparecimento de um auto em que viajavam entre Petropolis e esta capital, os srs. Ito Dolabela, arquiteto; Mauricio Camilo Atilio, diretor do Banco do Comercio, e o jovem Luiz Augusto Barros Vasconcelos, sobrinho do engenheiro Ito Dolabela, de 23 anos de idade, aluno da Faculdade de Direito de Niteroi, pertencente a destacada familia desta capital. Somente o estudante foi soterrado, nada sofrendo os seus demais companheiros.

O cadaver do estudante, até a hora em que redigiamos esta noticia, ainda não havia sido retirado.

SOLDADOS DO EXERCITO

Com homens e material rodante, fornecido pelo 1.º Batalhão de Caçadores, sediado em Petropolis, o comissario Trota, á frente de uma caravana, dirigiu-se ontem para o quilometro 47 da estrada Rio-Petropolis, a fim de dar inicio ali ao trabalho de desobstruir a estrada, que se acha interrompida, numa extensão de 5 quilometros, ou seja até o quilometro 42. Ademais, devido aos constantes pedidos de informações que estão chegando a Delegacia Regional de Petropolis, estão as autoridades convencidas de que seja elevado o numero de soterrados.

CAIU UMA TROMBA DAGUA

Nas proximidades da Escola Nacional de Motores, caiu sexta-feira á tarde, uma tromba dagua, tendo se elevado com uma rapidez verdadeiramente fantastica as aguas dos rios Caracuruna, Mato Grosso e Capivari, que transbordaram e cuja força das aguas arrancou numa avalanche, toda a floresta que cobre as montanhas das circunvizinhanças. A Fabrica, porem, nada sofreu.

O RIO AMEAÇADO DE FICAR SEM AGUA

As adutoras da 4. e 5.ª linha do Ramal de Xerem, que abastecem de agua esta Capital, foram igualmente destruidas.

O engenheiro Marcelo Teixeira Brandão, diretor do Serviço de Aguas, dirigiu-se incontinenti para o local, dando inicio aos trabalhos de reparação. Devido a extensão dos danos, não obstante os esforços despendidos os mesmos só poderão estar concluidos depois de dois dias, estando assim ameaçados de ficar sem o precioso liquido os bairros de Vila Isabel, Tijuca, Copacabana e Centro da cidade.

SITUAÇÃO DA ESTRADA RIO-PETROPOLIS

Caso não haja nenhum imprevisto, espera-se que, a partir de amanhã, seja restabelecido, ainda que em carater precario, o trafego pela estrada Rio-Petropolis, com os trabalhos que vêm sendo desenvolvidos desde a madrugada da sexta-feira. Quanto á reconstrução do viaduto destruido talvez não seja conseguida dentro de um mês.

Dos 12 quilometros interrompidos com a queda de 29 barreiras, restam apenas seiscentos metros, no quilometro 46, a maior parte dentro de um corte elevado, que represa uma camada de lama com a profundidade de três metros, achando os engenheiros empenhados em sangrar o referido corte a fim de permitir a rapida caida da mesma, podendo, em seguida, com as necessarias precauções, ser restabelecido o trafego.

Quanto á ponte que ruiu no quilometro 47 deverá estar totalmente reconstruida dentro de sessenta dias. Ao lado da mesma já está sendo construida uma passagem provisoria, que deverá estar pronta amanhã.

Varios fatos policiais

HOMICIDIO

O morro do Querosene foi, na noite de domingo ultimo, palco de mais um homicidio.

O ajudante de motorista Salvador Jacinto, preto, brasileiro, de 35 anos de idade, residente no barracão 312, ao chegar proximo a este, encontrou o individuo Osmar Alves da Silva, mais conhecido pelo vulgo de "Candinho", agredindo a socos sua prima Nair dos Santos, preta, moradora no barracão 313.

Como era natural, Salvador interveio na contenda, originando-se então um conflito, com a intervenção de varias outras pessoas.

No meio da contenda, o individuo Leandro de tal segurou Salvador, do que se aproveitou o malandro conhecido por "China" para esfaqueá-lo.

Tam bem foi agredido no pé o pintor Nelson Luciano Matos, preto, casado, de 38 anos de idade, residente no barracão 26.

Fugindo os agressores, varios moradores do morro, entre os quais João Luiz de Oliveira, Claton Martins, residentes, respectivamente, nos barracões 225 e 206, a companheira de Salvador, Dorcelina de Souza e Nelson Matos, trouxeram o ajudante de motorista para baixo e obrigaram o motorista Odilio Lopes, residente á rua São Francisco Xavier n. 711, casa 110, a conduzi-lo no seu auto chapa 4.34.68, para o Pronto Socorro, visto ser desesperador o estado da vitima.

Salvador, porem, ao ser retirado, do auto naquele estabelecimento hospitalar, já havia falecido.

O cadaver foi removido para o necroterio do Instituto Medico Legal, tendo o comissario de serviço na delegacia do 14º distrito policial instaurado inquerito.

ASSALTO A MÃO ARMADA

O operario Luiz Gonzaga Cabral, residente á rua Senador Dantas n. 42, quando se dirigia na manhã de ontem para o trabalho, foi assaltado na rua 1º de março por dois individuos que, de revolver em punho, exigiram-lhe a bolsa. Verificando que a mesma continha apenas Cr$ 200,00, exigiram-lhe o paletó. Não satisfeitos, exigiram ainda a calça e os sapatos. Como ele se recusasse a isso, o agrediram produzindo-lhe ferimento inciso nas pernas e na mão direita.

O vitima foi socorrida no Posto Central de Assistencia, tendo o comissario de serviço na delegacia do 7.º distrito policial registrado o fato.

AGRESSÕES

Apresentando contusões e escoriações pelo corpo, foi socorrido domingo á noite, no Hospital Carlos Chagas, retirando-se em seguida, Amilcar Mascarenhas Gasse, brasileiro, branco, solteiro, de 24 anos de idade, residente á Avenida 1 de Maio n. 22, que fora agredido por varios individuos num campo de football, em Marechal Hermes.

* * *

ATROPELADOS

Por um automovel de numero não identificado, foi atropelado ontem na Avenida Presidente Vargas, em frente á rua São Domingos, Sebastião Rochete Guimarães, brasileiro, solteiro, com 21 anos de idade, residente á rua Manuel Pinto n. 72.

A vitima, que sofreu contusões e escoriações generalizadas, depois de socorrida no Posto de Assistencia do Meier, apresentou queixa ao comissario de serviço na delegacia do 10º distrito policial.

* * *

ANTONIO DA SILVA, português, com 35 anos de idade, condutor regulamento 4248, residente á rua Visconde de Itabaiana n. 142, quando tentava tomar um bonde, na madrugada de ontem, em frente ao predio n. 254, da rua Arquias Cordeiro, foi atropelado pelo onibus chapa 8.09.40, da Viação Gloria, dirigido pelo motorista Joaquim de Almeida.

A vitima foi socorrida no Posto de Assistencia do Meier, apresentando em seguida queixa ao comissario de serviço na delegacia do 25.º distrito policial.

ROUBOS E FURTOS

Ao comissario de serviço na delegacia do 2.º distrito policial queixou-se o sr. Agostinho José Vaz, residente á rua Barão da Torre n. 314, de que, durante madrugada, os ladrões penetraram em sua residencia e furtaram joias, objetos e dinheiro. O queixoso avaliou o seu prejuizo em Cr$ 35.000,00.